

Amitiés

Le magazine de la Fondation des Amis de l'Atelier



ZOOM SUR

Cap Sport 77

PROJET

La Fondation s'engage dans l'accueil familial dans le Val-de-Marne

FAMILLE

« Ce qui m'anime, c'est le partage »

TALENT

Dessiner des mandalas, bien plus qu'un chemin vers la créativité

ENSEMBLE AVEC LA FONDATION DES AMIS DE L'ATELIER



1957

LA NICHÉE

Châtenay-Malabry
Une femme : Anne Sommermeyer
Des familles demandant de l'aide
Des enfants handicapés
Un lieu d'accueil



1961

CRÉATION DE L'ASSOCIATION LES AMIS DE L'ATELIER

Châtenay-Malabry
Une femme et des bénévoles
Des enfants qui grandissent
et apprennent un métier
Premier CAT : L'Atelier



Association
les Amis de l'Atelier



1978

DE L'ŒUVRE À L'ASSOCIATION MÉDICO-SOCIALE



2007

L'ASSOCIATION SE DÉVELOPPE 30 établissements



2011

50 ANS

L'Association « Les Amis de l'Atelier »
devient la Fondation des Amis de l'Atelier

2020

UNE FONDATION RÉFÉRENTE

Le Siège de la Fondation est toujours à Châtenay-Malabry

80 établissements et services
en Ile-de-France et en Haute-Vienne
3000 personnes accueillies

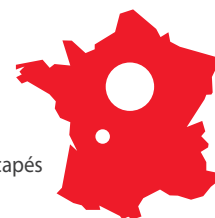

- Etablissements et Services d'Aide par le Travail
- Centres d'Initiation au Travail et aux Loisirs
- Centres d'Accueil de Jour
- Services d'Accueil de Jour
- Sections d'Animation

- Pôles de compétences et de Prestations externalisées
- Foyers de Vie
- Foyers d'Hébergement
- Foyers d'Accueil Médicalisés
- Instituts Médico-Educatifs/ SESSAD
- Services d'Accompagnement à la Vie Sociale

- Services d'Accompagnement Médico-Sociaux pour Adultes Handicapés
- Maisons Relais / Résidences Accueil
- Groupes d'Entraide Mutuelle
- Maisons d'Accueil Spécialisées

La Fondation des Amis de l'Atelier est actuellement un acteur majeur de l'accompagnement de personnes en situation de handicap psychique et mental en France.

Aidez-nous à accompagner plus de 3000 personnes en situation de handicap, à ouvrir de nouveaux établissements, à créer de nouveaux services et à mieux vivre ensemble.



FONDATION DES AMIS DE L'ATELIER

Au service des enfants et adultes en situation de handicap

17 rue de l'Égalité - 92290 Châtenay-Malabry
www.fondation-amisdelaatelier.org

Tél. : 01 46 29 24 44

Tous mes vœux pour 2020 !

Je profite de ce numéro pour vous présenter tous mes vœux les plus sincères pour 2020 et vous souhaite une année particulièrement chaleureuse, solidaire et inclusive.

2020 sera l'année d'un nouveau projet pour la Fondation : en effet le Projet Institutionnel 2014 - 2019 se termine et laissera place à un nouveau Projet 2020 - 2025 dont les principaux axes sont l'accueil et le respect de l'expression de la personne, l'inclusion et l'innovation.

Vous en découvrirez un peu plus dans ce magazine.

Ce numéro de début d'année est l'occasion également de revenir sur cette période festive de fin d'année, d'événements conviviaux et de compétitions sportives dans les établissements et services de la Fondation et de faire le point avec vous sur nos projets et les actions que nous engageons au quotidien.

La Fondation continue de se développer en répondant aux besoins des territoires. Vous découvrirez notamment dans la page Projet l'implication de la Fondation dans le dispositif d'accueil familial dans le Val-de-Marne.

Nous sommes heureux de partager avec vous également le témoignage de la mère d'Anton qui est en cours de réalisation d'un film documentaire « le Voyage d'Anton » dont certains moments de vie ont été tournés au CITL Égalité. Elle nous parle d'accompagnement individualisé et de l'épanouissement de son fils au CITL.

Dans notre rubrique « Agir ensemble », nous avons mis en valeur les initiatives de salariés, de familles, d'amis, de médias, de partenaires et d'entreprises mécènes qui nous soutiennent et nous permettent de continuer à mener à bien nos missions.

Il est important pour nous de mettre en valeur toutes ces entreprises et institutions qui, avec nous, participent à l'insertion et au changement de regard à travers la participation au Duo2, au Hand'inclusing Date dont la première édition a été un succès, mais également à des événements ou au financement de projets tout au long de l'année.

Nous vous rappelons également que vous tous, à travers vos entreprises, vous pouvez nous soutenir dans la formation des travailleurs en situation de handicap en nous reversant une partie de votre taxe d'apprentissage. N'hésitez pas à parler de nos ESAT aux personnes concernées dans vos entreprises !

Le cercle des partenaires et des mécènes s'élargit de mois en mois et leur soutien nous est très précieux. MERCI !

Je terminerai à nouveau en remerciant tous nos salariés, qui, quelles que soient leurs fonctions se sont investis sans limite comme chaque année au service des personnes que nous accompagnons.

Je vous souhaite une bonne lecture !

Ghyslaine Wanwanscappel

Directrice Générale



Amitiés : Magazine édité par la Fondation des Amis de l'Atelier
17, rue de l'Égalité - 92290 Châtenay-Malabry
www.fondation-amisdelatelier.org
ISSN 1259 - 9484
Publication quadrimestrielle
Rédaction : 01 46 29 59 22
Service donateurs : 01 46 29 24 44

Président : Jacques Lafferranderie
Directrice Générale : Ghyslaine Wanwanscappel
Directrice de la communication et rédactrice en chef : Sandra Gardelle
Comité éditorial/Rédacteurs : Milène Alves-Custodio, Laura Boulaire, Sandra Gardelle, Léna Janiot, Isabelle Laurencin
Photographies : Fondation des Amis de l'Atelier
Création et conception graphique : Pascal Jehanno
Impression : Desbouis Gresil - 91230 Montgeron
Imprimé en 18 000 exemplaires

En application de la loi du 6 janvier 1978, vous disposez d'un droit d'accès de rectification et de suppression des informations vous concernant en vous adressant à notre Fondation. Vous pouvez donc nous écrire pour toute information.



SOMMAIRE

2020 - 2025	P. 4
Un nouveau Projet	
ACTUALITÉ	P. 6
La vie dans les établissements	
PROJET	P. 25
Accueil familial dans le Val-de-Marne	
ZOOM SUR	P. 26
Cap Sport 77	
TALENT	P. 28
Les mandalas, bien plus qu'un chemin vers la créativité pour Maxime	
FAMILLE	P. 29
Mariana Loupan, maman d'Anton : « Ce qui m'anime, c'est le partage »	
AGIR ENSEMBLE	P. 30
Je, tu, il... nous agissons	
CULTURE	P. 38
Le choix de la rédaction	



Un nouveau Projet 2020-2025 pour la Fondation des Amis de l'Atelier

Au travers le Projet 2020 - 2025 de la Fondation des Amis de l'Atelier, son Conseil d'Administration réaffirme ses valeurs et ses ambitions pour les 5 années à venir.

De ses origines, la Fondation des Amis de l'Atelier garde profondément ancrée en elle cette conviction que toute personne porte en elle une richesse à même de se révéler dans un environnement propice. Elle entend donc créer les conditions pour cela et ainsi contribuer à construire une société dans laquelle chacun trouve sa place, en se mettant au service des personnes à risque d'exclusion et, plus spécifiquement des personnes qui souffrent d'un handicap et doivent vivre dignement avec. À cet effet, elle met l'accent sur la primauté et l'unicité de la personne, le refus de la fatalité, l'espérance, l'authenticité et la prise en compte de la spiritualité dans le respect de la laïcité.

La Fondation des Amis de l'Atelier se place dans la perspective d'apporter le meilleur accompagnement qui soit pour chaque personne accueillie, sans distinction, et pour cela d'agir à tous les niveaux qui y participent : terrain, administratif ou logistique.

L'action de la Fondation se déploie tout particulièrement avec l'objectif de répondre aux ambitions suivantes, posées par la gouvernance de la Fondation, à savoir l'accueil et respect de l'expression de la personne, une démarche résolument inclusive et le fait d'être force de proposition et d'innovation.

Ces valeurs et ces ambitions ainsi réaffirmées par le Conseil d'Administration, ce sont alors les professionnels de la Fondation qui ont travaillé de manière collaborative pour définir la stratégie de mise en œuvre.

651 salariés et usagers ont ainsi participé et travaillé, dans le cadre de 70 réunions, sur la déclinaison stratégique et la proposition de 236 actions.

Ce travail a permis ensuite de définir 12 enjeux décisifs, 21 priorités stratégiques pour répondre à ces enjeux et 78 actions concrètes.

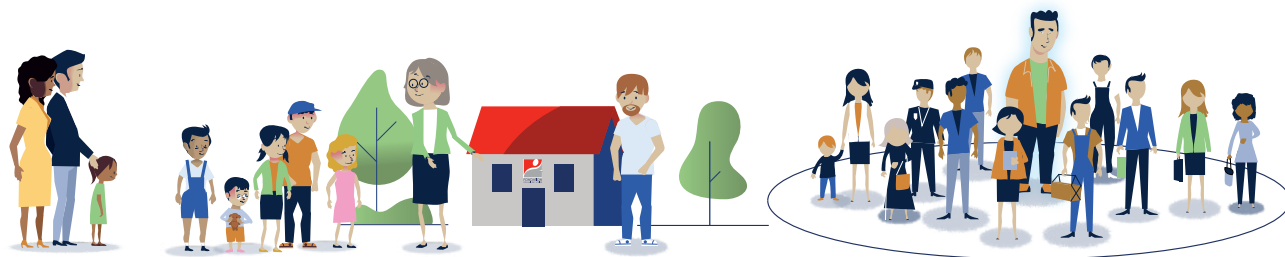



La déclinaison stratégique de ce nouveau Projet ainsi construite réaffirme les enjeux « cœur de métier » suivants :

- affirmer la primauté de l'exercice du droit commun dans l'accueil et l'accompagnement,
- favoriser l'émergence de l'auto-détermination et adapter l'accompagnement à ce principe,
- développer une expertise et garantir un socle commun de pratiques, quelle que soit la typologie du handicap,
- agir en direction des aidants en offrant à l'entourage (famille et proches) des dispositifs de soutien, d'information, de formation, de répit et d'accompagnement,
- développer une culture médicale et soignante au service de la politique médicale et de prévention,
- relever le défi des nouvelles technologies en favorisant l'acculturation numérique au service de l'inclusion des usagers.

Ces priorités concernant notre cœur de métier seront soutenues par une organisation et un management adaptés aux évolutions des politiques publiques et aux ambitions de la Fondation et par le développement d'un dispositif de pilotage permettant l'efficacité globale de la Fondation au travers la définition d'indicateurs de pilotage pertinents et efficaces et de la mise en place d'un contrôle interne.

La Fondation s'engage à insuffler une politique de gestion des risques apprenante, maîtriser la capacité de développement et favoriser l'innovation pour répondre aux besoins actuels et futurs et structurer et favoriser les partenariats. Enfin, elle mettra tout en œuvre pour favoriser une culture commune au sein de la Fondation et pour renforcer la formation interne par la structuration du service formation.

Vous pourrez retrouver le Projet 2020 - 2025 de la Fondation des Amis de l'Atelier sur le site www.fondation-amisdelatelier.org

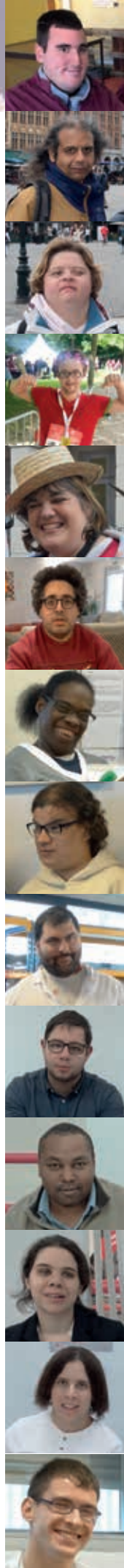
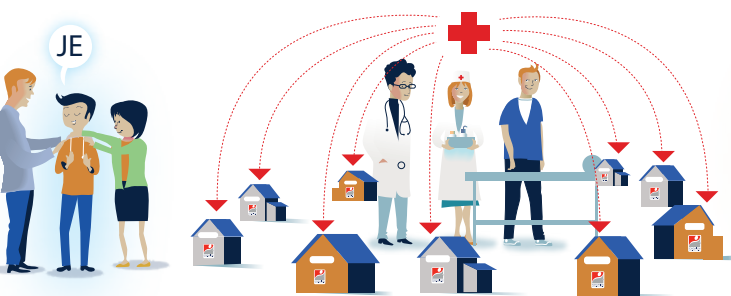



Le CITL Les Robinsons fête Noël au restaurant Tommy's diner



Sortie au SpeedPark pour les travailleurs des ESAT Les Robinsons et L'Atelier



Fête de Noël à l'ESAT Les Ateliers de Chennevières



Noël en images



Les travailleurs de l'ESAT de Châtillon en sortie karaoké, laser game et jeux d'arcade



Sortie de Noël pour le Foyer Le Temps des Amis



Les usagers des Canotiers au marché de Noël



La MAS Les Deux Marronniers organise sa raclette de Noël



IME des Grands Champs :
sortie restaurant et bowling



Foyer Idalion : repas festif et chants



Repas de Noël à l'IME du Jeu de Paume



Soirée de Noël du SAVS de Limoges



Fête de Noël à la MAS André Berge



Fête de Noël à l'ESAT Mosaic Services



Fête de Noël à la Maison Relais / SAVS de Clamart



Pot de Noël à l'ESAT L'Atelier



Voyage en Belgique et au Pays-Bas pour les résidents du CITL Les Robinsons



En octobre dernier, un groupe de résidents du CITL Les Robinsons est allé cinq jours en transfert au Pays-Bas près de la frontière belge. Ils étaient hébergés en bord de mer dans une jolie maison néerlandaise en bois noir et blanc. Ils ont visité les deux magnifiques et différentes villes belges : Bruges et Gand. Ils se sont d'abord rendus au musée du chocolat à Bruges puis sont allés voir le célèbre tableau de « L'Adoration de l'Agneau mystique » de la cathédrale Saint-Bavon de Gand. Les résidents ont aussi profité du bord de mer des Pays-Bas en faisant une bonne balade sur la plage et en dégustant de délicieux plats de pâtes aux fruits de mer. Le CITL Les Robinsons remercie chaleureusement le Lions Club qui leur a permis de faire ce très beau transfert.



Halloween au Temps des Amis

Le 31 octobre, les résidents du Foyer Le Temps des Amis ont revêtu leurs plus terrifiants costumes et décoré les locaux pour fêter Halloween. Musique et bonne humeur étaient à l'ordre du jour !

L'ESAT La Ribière ouvre sa boutique éphémère

La boutique de l'ESAT La Ribière (Limoges) est ouverte entre 11h30 et 14h afin de proposer des articles à des clients extérieurs.

En raison du succès rencontré par la boutique et des compétences des travailleurs investis dans ce projet, l'ESAT a prospecté des CE afin de faire des « boutiques éphémères ». La boutique éphémère du 18 octobre, installée au sein de la CPAM, était la première d'une longue série.

Adrien, l'un des vendeurs, raconte cette première expérience :

« Accompagné de Yannick et Emmanuelle, nous sommes arrivés à l'ESAT de bon matin, bien apprêtés pour faire une bonne impression pour cette journée si particulière. Nous nous sommes tous regroupés entre vendeurs et moniteurs avec le chef de service pour faire une mise au point du déroulement de la journée. Après nous être enthousiasmés, nous avons commencé à faire l'inventaire et la mise en bac de tous les articles de la Fondation et de nos fournisseurs que nous allions vendre.

Après avoir enfin tout chargé dans les véhicules et une courte pause, nous sommes enfin arrivés au Comité d'Entreprise de la CPAM où nous avons découvert la salle d'exposition où nous allions commencer une grande première expérience, une jolie petite boutique éphémère.

Pas de temps à perdre, nous installons la boutique avec de nombreux articles comme par exemple des jeux fabriqués par notre atelier menuiserie, des jolies pochettes de l'atelier blanchisserie, des jolies plantes mises en pot par l'atelier espaces verts. On a dû installer les autres produits fabriqués par d'autres ESAT de la Fondation (tisanes de La Vie en Herbes, des sacs de La Fabrique...) mais aussi par des artisans locaux (bijoux fantaisie, miel...).

Beaucoup de personnes sont venues nous découvrir et une bonne après-midi s'est finie. Nous voilà de retour à l'ESAT avec de très bons souvenirs et de bonnes ventes aussi et une très belle expérience pour tous.

Aujourd'hui, la boutique a retrouvé sa place et sa bonne humeur en attendant de repartir pour de nouvelles rencontres et de nouveaux visages vers l'extérieur. »



Forum des Associations : une première réussie pour le GEM Paris 12 !



C'est dans la bonne humeur, le samedi 7 septembre dernier, que le GEM Paris 12 a tenu pour la première fois un stand au Forum des Associations du 12^e arrondissement de Paris, sous la bannière Santé - Solidarités. La promotion du GEM s'est faite sur la musique d'Hervé, très appréciée par les chalands. Pour informer le public, les adhérents ont réalisé deux affiches, expliquant à la fois ce qu'est le GEM et ce qu'on y fait. Des photographies ont ainsi illustré les ateliers proposés et les sorties culturelles réalisées depuis fin 2018. Cet habillage visuel a également été enrichi par des extraits de réalisations littéraires produites dans le cadre de l'atelier d'écriture. Des adhérents du GEM, inscrits sous la bannière de la Fondation des Amis de l'Atelier, ont également renseigné les passants sur l'historique de son gestionnaire. La participation enthousiaste de chacun a ainsi permis d'attirer l'attention de personnes susceptibles de rejoindre le GEM.



Domaine des Amis du Gâtinais : groupe de parole autour du bus

Depuis maintenant quasiment un an, la psychologue du Foyer de Bougigny au Domaine des Amis du Gâtinais a proposé de mettre en place un espace d'échanges et d'informations sur la pratique des transports en commun. C'est en prenant le même bus que les résidents externes de l'établissement, pour venir travailler au Foyer, qu'elle a eu cette idée. Ses observations ainsi que certaines remontées d'informations liées à des problèmes de comportements dans les transports ont débouché sur l'idée de créer un groupe de paroles. Résidents et accompagnants y trouvent les solutions ensemble dans le respect et l'écoute. Tout le monde a sa place pour s'exprimer, s'expliquer, se questionner, s'autoriser à penser et à affronter ses peurs. Des mises en situation ou jeux de rôles sont aussi proposés pour permettre à chacun de mieux comprendre, de manière concrète, les comportements adaptés et de s'entraîner.



À la première réunion en 2018, le groupe a échangé sur les difficultés de comportement dans le bus. Les membres ont alors proposé de créer un règlement récapitulatif de ce qu'il est interdit de faire dans les transports. Ce règlement a été créé par les résidents, pour les résidents, en langage adapté, à l'aide de photos et de pictogrammes. Le groupe l'a ensuite présenté, dans une démarche participative, à tous les résidents.

Depuis octobre, à la demande des participants et pour répondre à un réel besoin, ce groupe de parole est devenu mensuel.

Quelques témoignages de participants :

David : « *Je viens pour parler du bus, comment on se comporte dans le bus. On s'explique entre nous, les résidents, Claire et les éducateurs.* »

Mucahit : « *Comment mettre la ceinture, les chauffeurs, s'il y a un problème.* »

Christopher : « *On vient pour discuter de ce qu'on peut faire dans le bus et ce qu'on ne peut pas faire. On voit ça tous ensemble.* »

Ronan : « *c'est bien.* »

L'ESAT La Vie en Herbes visite le château de Guédelon



Le 1^{er} octobre dernier, l'ensemble des travailleurs et des encadrants de l'ESAT La Vie en Herbes s'est rendu à Guédelon pour visiter le chantier du château médiéval, construit uniquement avec les techniques du Moyen Âge. Le matin, ils se sont promenés dans le village autour du château où ils ont pu découvrir différents métiers comme cordelier, charpentier, tailleur de pierre... L'après-midi, une visite guidée était prévue pour leur faire découvrir le château, les salles et la cour intérieure. Il faisait beau, la journée a été très agréable.

Lancement du Mois Sans Tabac à la MAS Les Deux Marronniers



Une équipe de professionnels de la MAS Les Deux Marronniers s'est mobilisée autour du « Mois Sans Tabac » et a proposé des événements tout au long du mois de novembre, comme l'organisation d'une réunion d'échanges entre professionnels et résidents sur la consommation de tabac. Une initiative saluée par tous.

Fitness Park... ça bouge à la MAS Les Murets !

Depuis le 1^{er} octobre 2019, 8 résidents de la MAS Les Murets se rendent chaque semaine à la salle de sport Fitness Park de Pontault-Combault. En plus de l'éducateur sportif présent au sein de l'établissement, la MAS a signé un partenariat avec cette enseigne afin de faire bénéficier certains résidents de cette activité sportive ! Malgré les efforts physiques à fournir, cette sortie remporte un franc succès auprès de chacun.



Le loto d'Âge Libre fait salle comble !



Pour l'organisation de leur loto, le Dispositif Âge Libre a bénéficié de la mise à disposition d'une salle par la Mairie de Marcoussis. Plus d'une soixantaine de personnes, venant des différents établissements médico-sociaux inscrits dans le dispositif, sont venus tenter leur chance. Parmi les heureux gagnants ayant fait carton plein : Nathalie Arnould qui a remporté le panier gourmand offert par la Boulangerie Potier de Marcoussis, et Philippe Audon qui a gagné le panier gourmand composé de produits offerts par le magasin Auchan et de saucissons de la boucherie de Marcoussis. Plusieurs autres lots ont été remportés pour une ou deux ligne(s) complète(s), tels que : des accessoires de maroquinerie, des bougies, des produits cosmétiques, des bijoux, des CD de musique, des DVD...

Le loto s'est terminé par une dégustation de gâteaux confectionnés par Odette, Marceline et Maurice du SAVS du Côté de Chez Soi de Marcoussis.

Les adhérents d'Âge Libre remercient les commerçants, artisans, associations et établissements médico-sociaux qui se sont associés à leur loto en leur offrant des lots. Une boîte de thé offerte par l'ESAT La Vie en Herbes de Marcoussis ainsi qu'une casquette et un carnet donnés par l'association Carrefour des Solidarités, ont été distribués à tous les participants comme lot de consolation.

Marché de Noël au CITL Égalité



Le 29 novembre dernier, le CITL Égalité de Châtillon a organisé son marché de Noël. Les résidents accompagnés de l'équipe éducative ont accueilli les visiteurs et présenté leurs réalisations de l'année : compositions florales, boules de Noël, bougies, petits objets en bois, lingettes, pochettes ou encore sacs en tissus... Au cours de la journée, des ateliers étaient proposés : confection de bougies, couture, bois, montage photo, art, chorale, danse et céramique... Une belle manière pour les résidents et l'équipe encadrante de montrer aux 250 visiteurs les activités du centre. À l'année, ce ne sont pas moins de 70 ateliers qui sont organisés chaque semaine pour les résidents. Un espace salon de thé a aussi été mis en place avec vente de gâteaux, boissons ou confitures maison. Tous les ingrédients étaient donc réunis pour passer une merveilleuse journée sous le signe de la convivialité et du partage. Bravo à tous !

Pot de fin de parcours de Mickaël au CAJ Les Canotiers

Le 11 octobre dernier est une date marquante pour le Centre d'Accueil de Jour (CAJ) qui a fêté le départ de Mickaël, arrivé à l'ouverture en septembre 2016 avec un projet de vie de travail en ESAT. C'est chose faite depuis le 15 octobre, où Mickaël a intégré l'ESAT des Courlis à Chatou, en atelier conditionnement. La fête a été belle et chargée d'émotions. C'était l'aboutissement d'un beau projet concrétisé grâce au travail de l'équipe du CAJ et aux passerelles mises en place avec les ESAT partenaires, sous forme de mises en situation de travail au sein des ateliers de Fourqueux et de Chatou, permettant aux usagers de destigmatiser le travail en milieu protégé et de se préparer à une insertion professionnelle. Bravo à Mickaël et bonne continuation dans sa nouvelle vie !



Opération recyclage au Foyer Idalion

A l'initiative d'une résidente, une réflexion sur l'écologie citoyenne a été menée au Foyer Idalion. Rejointe par d'autres résidents, ils ont ensemble exprimé leur souhait de participer d'une manière active à la protection de l'environnement. Il a fallu de nombreuses étapes pour faire aboutir ce projet : du premier échange sur le sujet à la mise en place du tri-sélectif dans la résidence, en passant par la présentation du projet au CVS, puis aux autres résidents, ou encore la répartition des tâches. Un « Maître-composteur » du SIVOM, syndicat spécialiste du traitement des ordures ménagères, a été désigné. Avec son aide, des poubelles de tri ont été installées par étage et à l'appartement. Désormais, le Foyer Idalion est fier d'avoir une équipe de « Maîtres-trieurs » qui veillent à ce que les barquettes contenant les repas ainsi que tous les emballages soient bien mis dans une poubelle spécifique qui sera ensuite vidée dans les containers jaunes.

Bravo à tous pour cette belle initiative écologique !



Les athlètes du FAM Silvae à la journée « Special Olympics » !

Le dimanche 13 octobre dernier, le Foyer d'Accueil Médicalisé Silvae à Villecresnes s'est rendu à la 24^e édition de la Rencontre Nationale Multisports, organisée à l'INSEP (Institut National du Sport, de l'Expertise et de la Performance) à Paris, par OTIS et « Special Olympics » France.

La rencontre sportive a débuté, comme lors des Jeux Olympiques, par la cérémonie d'ouverture. La « délégation » du FAM a ainsi défilé avec les autres groupes. Tous ont ensuite assisté à l'arrivée de la flamme Olympique. Enfin, la montée du drapeau « Special Olympics » sur l'hymne de l'événement a beaucoup ému les athlètes de la Fondation.

Tout au long de la journée, les résidents ont participé aux différents ateliers du parcours moteur comprenant 12 épreuves, notamment : jeux d'adresse, chamboule-tout, bowling, relais des déménageurs, basket/slalom, rugby sans contact (jeu du flag)...

Après un déjeuner au réfectoire de l'INSEP, les épreuves ont repris dans l'après-midi. Ils ont également participé à l'atelier marche santé qui consiste à effectuer des tests de marche et d'équilibre. Chaque sportif s'est surpassé et tous ont participé de bon cœur et avec le sourire. En fin de journée, les athlètes ont tous reçu une médaille.

La journée s'est clôturée par un spectacle de danse des bénévoles d'OTIS et des 3 breakdanseurs du groupe Les JOJOS.

Le retour au Foyer s'est fait dans le calme vers 18h45. Les résidents étaient tous fatigués mais contents de leur journée !



Le Foyer Les Cèdres fête Halloween



Au programme d'Halloween 2019, de la musique, les concours de « Coucou la citrouille » et du « plus beau déguisement » ; un repas préparé spécialement par l'équipe éducative ainsi qu'une résidente pour la réalisation des cocktails (sans alcool).

Les citrouilles préparées au préalable par 3 équipes, ont été exposées tout au long de la semaine

précédente pour que tous puissent les voir et se faire une opinion pour voter le soir de la fête.

Beaucoup de résidents se sont prêtés au jeu du déguisement en allant acheter leurs costumes, d'autres personnes ont puisé dans leurs propres affaires pour le créer. Une éducatrice a aidé à améliorer leur personnage en les maquillant.

Afin de lancer les festivités et mettre l'ambiance, le groupe des percussions a fait une représentation « Halloweenesque » : certains musiciens étaient déguisés et maquillés et poussaient des cris d'horreur.

Le défilé des déguisements a permis aux participants de mettre en valeur leur costume et, aux votants de mieux les voir. S'en est suivi le défilé des citrouilles. Les votes se sont faits à l'applaudimètre. Les résultats ont été donnés lors du dîner. Chaque participant a reçu un petit paquet de bonbons. Les plus beaux déguisements ont été récompensés par une place de cinéma chacun.



Un dîner confectionné par l'équipe éducative a prolongé la soirée : « balais de sorcières », « Araignée-pizza » en apéritif, « Œil sanguinolent » et « Hamburger d'Halloween » pour le repas, et, pour finir ce repas à thème, la « Mousse au Chocolat » dans son orange au visage monstrueux, en dessert.

Le repas ainsi que la soirée ont été très appréciés par tous !

L'ESAT de Châtillon conditionne du café pour La Mokabox



La Mokabox est une entreprise située à Malakoff (92) spécialisée dans le café et qui livre à ses clients des box mensuelles de cafés grands crus sous différents formats (capsules, moulus, grains). Depuis septembre, les box mensuelles sont réalisées à l'ESAT de Châtillon au sein de l'atelier Conditionnement. Un nouveau partenariat bénéfique qui plaît aux travailleurs : « Travailler avec l'odeur de café est agréable », « Il y a plein de tâches à faire quand on assemble la boîte ». En effet, pour confectionner la boîte, on doit d'abord peser le café à la balance, souder les sachets à la machine, puis façonner les boîtes... Plusieurs missions qui permettent de développer les compétences des travailleuses et travailleurs de l'atelier Conditionnement.

Les jeux traditionnels géants en bois de l'ESAT La Ribière

L'atelier menuiserie de l'ESAT La Ribière développe diverses activités liées au travail du bois, comme la fabrication de mobiliers, la confection de modèles bois sur mesure, la production de pièces bois petites et grandes séries... mais aussi la création de jeux traditionnels géants en bois ! Puissance 4, Remonte Balle, Passe Trappe, Cornhole, Curling, Dominos géants, Mølkky... tous ces jeux sont réalisés dans les ateliers de Limoges, par les travailleurs adultes en situation de handicap. L'ensemble des produits sont disponibles à la vente et à la location à partir de 30€ et sont à retirer sur place à Limoges.



Si vous êtes intéressés, n'hésitez pas à contacter l'ESAT La Ribière au 05 55 70 79 60 ou par email esat.laribiere@amisdelatelier.org.

Exposition des œuvres du Foyer L'Alliance de Verrières-le-Buisson

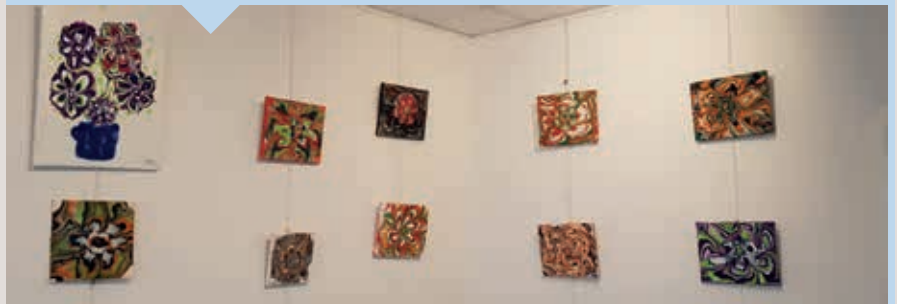

Les résidents du Foyer L'Alliance ont eu le plaisir d'exposer durant tout le mois de novembre leurs œuvres au siège de la Fondation à Châtenay-Malabry. L'occasion de présenter à tous ce qu'est l'acrylique coulé. Ils ont, par la suite, fait découvrir à un plus large public leurs autres réalisations : au marché de Noël de Verrières-le-Buisson (91) en centre-ville les samedi 7 et dimanche 8 décembre, ainsi qu'à la fête de fin d'année du Foyer le vendredi 20 décembre.

Visite pharaonique pour les résidents du CITL Les Robinsons

Un groupe de sept résidents du CITL Les Robinsons a eu la chance d'aller visiter l'exposition temporaire Toutânkhamon, le Trésor du Pharaon. Tous se sont montrés très intéressés, malgré la foule de visiteurs et le nombre important de salles à visiter. Après l'exposition, les résidents ont profité de cette belle journée pour pique-niquer dans le parc de la Villette et se reposer sur les pelouses avant de reprendre le chemin du CITL.



La MAS Plaisance participe à la course Nogent Baltard !



La 11^e édition de la course Nogent Baltard a eu lieu le dimanche 29 septembre. Organisée par l'UAI Nogent, la célèbre course de côtes réunit sportifs, amateurs et confirmés sur un parcours sinueux de 3, 5 ou 10 kilomètres, les épreuves s'adaptant à différents niveaux.



Cette année, la Fondation des Amis de l'Atelier a été bien représentée par Stanley, Fatiha et Pascal qui, avec beaucoup de courage et de motivation, ont bravé la pluie pour participer

à la course aux couleurs de la Fondation ! Accompagnés par les pompiers de la Ville de Nogent-sur-Marne, ils ont parcouru 10 kilomètres ! Un grand bravo à nos coureurs et un grand merci à Caroline Le Dot et Pascal Godfroy qui ont couru à leurs côtés, mais aussi à Justine Laurent pour cette super organisation et aux familles pour leurs encouragements et leur présence.

Le Temps des Amis fait nocturne à la Nuit Blanche !

Le 5 octobre a eu lieu la 18^e édition de la Nuit Blanche à Paris. Plus de 150 œuvres ont été proposées avec pour thème central «le mouvement». Un événement accessible à tous grâce à des dispositifs adaptés en fonction du type de handicap : mental, sensoriel, moteur...

À cette occasion, Jean-Marc, Catherine et Claude, trois résidents du Foyer Le Temps des Amis de Châtillon ont participé avec émerveillement à cet événement nocturne. De la grande parade Place de la Concorde jusqu'à Bastille, ils ont assisté au défilé de la fanfare écossaise, des joueurs de musiques brésiliennes et de l'orchestre breton avec ses bigoudènes qui ont fait la démonstration d'une belle bourrée bretonne. Parmi les animations, des chevaux et serpents gonflables venaient taquiner de leurs hauteurs les noctambules sur le bord de la route !

Après un pique-nique dans le parc des Tuileries, les résidents ont pris la direction de la Bastille où ils ont pu entendre de la musique africaine. Après cette bonne soirée, un verre de l'amitié a été pris Porte d'Orléans avant de retourner au Foyer, l'esprit rempli de souvenirs ! Les résidents ont beaucoup apprécié ce moment et espèrent être présents à la prochaine édition.

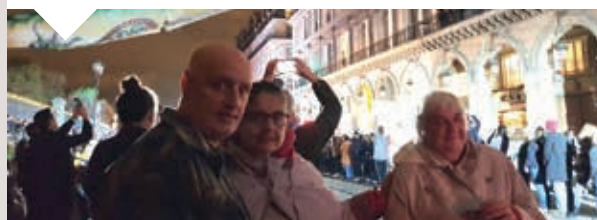

Le Pôle La Planchette lauréat du trophée parisien Animal en Ville

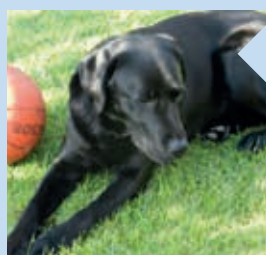

Le 28 septembre, Monique et Véronique, deux résidentes du Pôle La Planchette, ont participé à la fête des animaux organisée par la Ville de Paris. En présence de Manille, elles ont reçu le trophée parisien Animal en Ville 2019, remis par Madame Pénélope Komitès, adjointe à la Mairie de Paris.

Ce trophée récompense l'accueil d'un chien médiateur à temps plein dans les établissements du Pôle La Planchette. Une vingtaine d'associations et d'organismes de défense des animaux étaient présents pour accueillir les parisiens intéressés par le bien-être animal en ville. Il y avait notamment l'Académie des Chiens de Paris, qui vient chaque mois animer avec Manille une séance d'Agility. L'accueil de Manille a été rendu possible grâce au partenariat avec l'Association des Chiens Médiateurs et d'Utilité de l'Est, qui a remis Manille à la directrice du Pôle, mais aussi au soutien financier du SEST, service de santé au travail et à la générosité des familles de bénéficiaires des établissements.

MAS La Source : « J'ai 10 ans ! »



On n'a pas 10 ans tous les jours ! Pour fêter son anniversaire et marquer le coup, l'équipe accompagnante et les résidents ont organisé deux événements.

Le 15 novembre, une grande kermesse a eu lieu et a réuni les résidents, leurs familles, les intervenants extérieurs, l'ensemble du personnel, et sans oublier bien-sûr, les personnes ayant participé à la création de l'établissement. L'occasion de se retrouver et de se rappeler les souvenirs et nombreuses anecdotes passées... Un moment convivial riche en émotion pour tous !

La MAS La Source a aussi travaillé avec le photographe Christophe Hargoues pour la réalisation d'un reportage

photos retraçant la vie à la résidence. Le photographe a su capter ces « instants de vie » pour créer une exposition photos « Question de regard » : Instants de vie en Maison d'Accueil Spécialisée. L'exposition,



© Christophe Hargoues

portée par la MAS La Source avec l'aide de Christophe Hargoues et de la ville de Châtenay-Malabry, s'est tenue du 10 au 21 décembre à la Médiathèque de la Ville. Le vernissage officiel a eu lieu le 12 décembre en présence de résidents, du personnel de la MAS ainsi que Georges Siffredi, Maire de Châtenay-Malabry, de Sylvie Paulais, Directrice de la MAS La Source et de Ghyslaine Wanwanscappel, Directrice Générale de la Fondation des Amis de l'Atelier. « Par cette exposition nous avons cherché à rendre visible la beauté des personnes accueillies et nous inscrire dans la dynamique de la semaine du handicap », a précisé Ghyslaine Wanwanscappel. Un grand merci aux résidents et aux professionnels qui ont bien voulu montrer leur quotidien ainsi qu'à Sodexo qui a offert le buffet !



Le SAVS et la Maison Relais de Clamart Ville fêtent leurs 10 ans !

Ouverts depuis 2009, le SAVS et la Maison Relais de Clamart Ville ont accompagné une centaine de personnes fragilisées par le handicap et/ou le parcours de vie. Ces deux services sont jumelés et offrent à celles et ceux qui souhaitent vivre de façon

indépendante dans un environnement sécurisant, un suivi éducatif régulier et 30 appartements adaptés au sein de la Maison Relais. Pour fêter cette décennie, le 20 septembre dernier, l'équipe éducative a ouvert ses portes aux familles, amis, partenaires et anciens bénéficiaires pour une après-midi et une soirée festive ! Au programme : exposition photos, ateliers mandala et relaxation, thé à la menthe, crêpes, animations et gâteau d'anniversaire ! Autre temps fort de la journée, un « appartement témoin » a été aménagé pour permettre au public de se projeter dans un logement adapté. Au sein de ce studio, cinq vidéos réalisées par l'équipe éducative, expliquent le travail du SAVS et de la Maison Relais au travers de cinq axes : l'accompagnement au logement,

la santé, le travail, l'administratif et l'inclusion sociale. Une belle journée d'échanges et de rires avec des résidents ravis de pouvoir accueillir tout ce monde dans leur lieu de vie !



Pour visionner la vidéo de la Maison Relais et du SAVS et comprendre leur fonctionnement, flashez le QR code ci-contre :



Portes ouvertes 2019 de la Plateforme Les Canotiers de Chatou

La journée Portes Ouvertes de la Plateforme Les Canotiers a eu lieu le 26 septembre 2019. Pour l'occasion, les travailleurs de l'ESAT Les Néfliers à Fourqueux sont venus animer un atelier smoothies et crêpes, confectionnés par leurs soins. Une animation qui a régalé l'ensemble des visiteurs ! En tout, une centaine de personnes ont répondu présente à cette journée conviviale, dont le Maire de Chatou, Eric Dumoulin, venu accompagné de Pascale Lery, 1^{er} adjointe, et de Véronique Chantegrelet, conseillère municipale en charge du handicap. Merci à eux pour leur soutien et un grand bravo aux travailleurs de l'ESAT de Fourqueux !



La terrasse du CITL Égalité réaménagée par les travailleurs de l'ESAT de Châtillon

Le CITL Égalité et l'ESAT de Châtillon sont deux bâtiments voisins. Lorsque la terrasse d'accueil du Centre d'Initiation au Travail et aux Loisirs (CITL) a dû être réaménagée, c'est tout naturellement vers les équipes Espaces verts de l'ESAT de Châtillon que la demande a été faite.



Au mois de novembre, et pendant 3 semaines, un moniteur et plusieurs travailleurs ont œuvré pour rénover cette terrasse. Au programme : travail et préparation du sol, mise à niveau du terrain, maçonnerie, pose de gazon synthétique.

L'inauguration de la terrasse a été fêtée avec un cocktail pour féliciter toute l'équipe (moniteur et travailleurs) qui malgré les conditions climatiques défavorables ont terminé ce beau chantier !

Retour sur la fête de la MAS André Berge

Le 10 septembre dernier avait lieu la fête de l'été à la MAS André Berge, sous un beau soleil. Les résidents, familles et professionnels étaient invités à découvrir les animaux de la « Ferme itinérante du Chaineau » : lapins, chèvres, poules, chevaux... Des tours de calèche ont aussi été organisés et ont ravi tout le monde ! Ce bel après-midi s'est clôturé avec l'histoire sensorielle de la « Vache Pauline », créée et interprétée par des professionnels et des résidents. Tous sont unanimes : « C'était super ! ». Cet événement a déjà donné quelques belles idées pour l'année 2020.

Affaire à suivre !



Nouveau : des « soirées discut' » au SAVS de Limoges



Depuis novembre, les élus du CVS proposent aux personnes accompagnées une soirée pour discuter une fois dans le mois. Fini les soirées café trop formelles avec un ordre du jour à suivre. Un peu de changement en

prévision ! Soirées plus apéritives (sans alcool !), avec ou sans thème prédéfini, l'idée principale étant de se retrouver.

Ces moments ont lieu après 17h, les premiers mercredis de chaque mois dans la salle de réunion du SAVS. Les thèmes de discussions abordés pour l'instant sont : réfléchir à un nom pour le SAVS, contribuer au projet Préjugix et discuter ensemble des préjugés... En fonction des thèmes, les personnes présentes sollicitent, ou non, la présence d'un éducateur du service.

Très motivés, les élus espèrent garder une fréquentation constante lors de ces soirées et comptent sur les personnes accompagnées pour venir partager avec eux un moment convivial.

Le CITL Les Robinsons à la découverte du métier de vendeur(se)



Un groupe de résidents s'est rendu, il y a quelques mois, dans la chocolaterie « Choco² » dans le 14^e arrondissement de Paris pour découvrir le métier de vendeur(se). La responsable de la boutique a parlé de sa passion pour son métier, des avantages mais aussi des inconvénients de son poste. Les résidents ont posé beaucoup de questions pour comprendre en quoi consistait le métier exactement. Le groupe a été extrêmement bien accueilli dans la boutique et chacun a eu droit à une petite dégustation de chocolats sur place et en cadeau des pâtes de fruits à emporter.

Le Foyer L'Alliance participe à la « Grande Lessive »

Le 17 octobre dernier, le Foyer L'Alliance a participé à la « Grande Lessive ». Cette exposition internationale éphémère, a lieu en plein air, quel que soit le temps, partout sur la planète, le même jour, autour d'un thème commun. Les œuvres sont étendues à l'aide de pinces à linge, sur une corde, et y restent exposées une seule journée. Pour cette édition le thème était « Paysages du bord de Terre ». Il s'agissait de faire un état des lieux de notre planète. Thème qui a permis au Foyer L'Alliance d'aborder l'écologie, la pollution, les petits gestes de tous les jours que nous pouvons tous faire pour protéger notre planète. Les résidents du Foyer, ont donc réalisé une cinquantaine d'œuvres, qui ont été accrochées entre les arbres, dans la rue devant le Foyer. La prochaine édition de « la Grande Lessive » aura lieu le 26 mars 2020 sur le thème « Un monde en kit » et le Foyer vous invite à venir, à Verrières-le-Buisson, découvrir leurs réalisations ce jour-là.



L'ESAT La Vie en Herbes expose à Natexpo

Natexpo, le salon international des produits biologiques est l'événement qui dessine le bio de demain, organisé par et pour des professionnels du bio et soutenu par toute la profession. Depuis près de 30 ans, c'est un événement majeur pour l'ensemble des acteurs du marché réunissant les producteurs, les fabricants, les transformateurs, les distributeurs et les spécialistes du secteur au niveau national et international. Ce salon a eu lieu du 20 au 22 octobre à Paris Villepinte.

L'équipe de La Vie en Herbes y a présenté ses tisanes bio d'origine France et sa nouvelle gamme de pyramides infusions. Six travailleurs ont été formés au préalable par une agence de communication pour rencontrer les principaux clients : Naturalia, La Vie Claire... Les prises de contacts furent nombreuses pour le lancement du nouveau packaging. La dégustation des infusions en pyramides (100% compostables et produites à La Vie en Herbes) fut un succès ! Plus de 4500 échantillons ont été distribués aux professionnels !



Anniversaires : les 20 ans du SAVS et les (presque) 10 ans du SAMSAH de L'Hay-Les-Roses



« Tout bonheur qui ne peut se partager n'est pas le vrai bonheur. » Antoine Claude Gabriel Jobert

Le SAVS et le SAMSAH ont fêté leurs anniversaires le samedi 14 septembre. Les personnes accompagnées souhaitent marquer l'événement en réunissant d'anciens et de nouveaux bénéficiaires et professionnels dans une ambiance conviviale et décontractée, rythmée par le son d'une batucada créée pour la journée. Grâce au dynamisme et à la disponibilité de Guillaume, musicien professionnel, plusieurs répétitions ont eu lieu sur plusieurs mois dans différents endroits de Chevilly-Larue mélangeant usagers du service et professionnels pour aboutir à la représentation finale dans le parc de la Roseraie de L'Hay-Les-Roses. Soleil et détente étaient les maîtres mots de la journée, chacun venant avec le meilleur de soi-même



(gâteaux faits maison, achat de boissons, créations sur le thème de l'accompagnement et sans oublier DJ Geoffrey et sa playlist).



Le Temps des Amis visite l'exposition « Dos à la mode » au musée Bourdelle

Les sorties culturelles sont toujours aussi nombreuses et attendues par les résidents du Foyer Le Temps des Amis de Châtillon. Une de celles qui a fait l'unanimité auprès des résidents est « Back Side » au musée Bourdelle. « Back Side » ou « Dos à la mode » est une exposition hors les murs du Palais Galliera, accueillie dans le superbe musée Bourdelle et consacrée au vêtement vu de dos. Dans notre société obsédée par le visage, « Back Side » est un sujet original et inattendu.

Les résidents ont apprécié cette exposition où les tenues de grands couturiers côtoient les œuvres du sculpteur Bourdelle. Certains ont trouvé les tenues exposées un peu osées de par les décolletés vertigineux. C'est toujours avec plaisir que les résidents participent aux rendez-vous de ce musée où ils sont toujours très bien accueillis.

Portes ouvertes aux Ateliers de Chennevières

Le mercredi 27 novembre dernier, a eu lieu la journée Portes Ouvertes de l'ESAT des Ateliers de Chennevières. Ce sont quelques 200 personnes, familles, partenaires médico-sociaux et entreprises qui ont pu s'imprégner de la vie professionnelle des travailleurs et de leur cadre de travail. Chaque atelier a ouvert ses portes permettant aux visiteurs de rencontrer les travailleurs, d'échanger avec l'équipe et d'appréhender pour les partenaires l'univers de l'ESAT et son mode de fonctionnement. La visite s'est achevée par un détour à la boutique Upcycling, dont les produits ravissent et séduisent toujours autant de par leur qualité, leur utilité que leur design.



Le Jardin des Amis : tous fans de Handball !

Les résidents à la rencontre des stars du handball international

Le Trophée des Champions a été organisé en 2019 par le club LH 87 (Limoges Hand 87). Décerné au vainqueur du match opposant le Champion de France au vainqueur de la Coupe de la Ligue, la rencontre a vu s'affronter deux clubs phares : le PSG et le MHB (Montpellier Handball).



Fabien, Cédric, Yannick et Jean-Paul du Jardin des Amis posent avec Nikola Karabatic et Vincent Gérard

Fabien, Cédric, Yannick et Jean-Paul, résidents du Jardin des Amis, attendaient avec impatience cet événement exceptionnel ! Ils ont profité de chaque moment en commençant par la présentation des équipes dès le vendredi soir. Ils ont aussi eu l'honneur de rencontrer les champions de hand qui ont pris le temps de leur signer des autographes et de poser pour quelques selfies !

Le samedi matin, les résidents ont aidé les handballeurs et supporters du LH 87 à la mise en place de centaines de flyers dans les tribunes du Palais des Sports de Beaublanc. Cette activité, pour laquelle ils ont dû faire preuve de méthode et d'efficacité, s'est terminée avec un repas partagé entre bénévoles. Ambiance et inclusion au menu ! L'après midi, les 4 résidents ont soutenu l'équipe pro du LH 87 qui a concédé la victoire à Chartres. Ensuite, ils ont assisté au match du Trophée des Champions introduit par un grand spectacle en 3D.

Ils retiendront de ce week-end non seulement l'ambiance d'un tel événement et ces rencontres magiques mais aussi que chacun peut apporter sa pierre à l'édifice lorsque cela est nécessaire. Bénévole, supporter, acteur, joueur : c'est ça participer à la vie associative de son club !

Faire rimer handball et musique

Les Handballeurs Limougeauds ont clôturé l'année 2019 de la plus belle des manières ! L'équipe Handensemble a œuvré tout l'après midi du jeudi 19 décembre à la préparation de la grande soirée qu'organisait leur club le LH87. C'est parmi une soixantaine de bénévoles qu'ils ont préparé une centaine de sandwiches et distribué des tonnes de flyers sur les 6000 sièges du Zénith.

Et ensuite, place au sport avec le match de l'équipe pro du LH 87 face à une valeureuse équipe de Strasbourg. Résultat : MATCH NUL ! Pas le temps de reprendre son souffle, la fête continue avec le show case des New L5, Nuttea et Willy Denzey : pop, Ragga et R&B qui a replongé le public dans les années 2000 ! SHOW ! CHAUD ! les soirées Limougeaudes ! Acteur, supporter, spectateur : tous ensemble réunis sous cette soirée de folie mêlant handball et musique !



Les résidents Jardin des Amis avec les New L5

Vivement le prochain rendez-vous Handball le 19 mars avec la journée inter-établissements qu'organisent depuis 7 ans les Appartements Foyer de vie Haut-Viennois.

Cauda Color 2019 : des couleurs pleins les yeux... et les vêtements pour la MAS Les Murets !

Le 29 septembre 2019, la commune de la Queue-en-Brie a organisé sa 3^e édition de la course Color Run. Le principe : suivre un parcours de 4km ou 5km, parcours pédestre convivial, et à chaque kilomètre les participants reçoivent de la poudre colorée ! Résidents et salariés n'ont pas hésité à braver la météo pluvieuse pour représenter la MAS Les Murets. Tous sont revenus ravis de cette expérience, des couleurs pleins les yeux... et les vêtements !



Une escapade à Trouville pour le GEM Paris 12



Un temps nuageux a accueilli à Trouville les adhérents du GEM Paris 12, après deux heures de train confortable et rapide. Le long du marché de Trouville, la pluie a accompagné les participants lors de la balade, mais elle a été vite remplacée par un soleil discret. Le temps du pique-nique est arrivé, moment convivial partagé avec des adhérents du GEM de Poissy et du GEM de Mantes-la-Jolie.

Après s'être installés sur la plage, quelques audacieux ont été se baigner dans la mer, certains juste les pieds et d'autres courageux le corps entier.

Cette escapade sur la plage s'est terminée par une partie de Mölkky endiablée ! Tandis que d'autres ont profité d'un véritable moment de détente en s'allongeant sur le sable. Et pour une poignée d'irréductibles, la plage a été le lieu où faire partager leur passion pour des jeux de cartes.

Sur le chemin du retour, ils ont pris le bac pour traverser La Touques, fleuve qui serpente entre Trouville et Deauville avant de se jeter dans la Manche. Ils ont ainsi pu découvrir une partie de la centre-ville de Deauville avant de rejoindre la gare.

Une belle journée bien remplie et riche en souvenirs !

La Résidence Accueil La Faisanderie de Fontainebleau souffle sa 5^e bougie !



Le 1^{er} octobre 2019, la Résidence Accueil La Faisanderie a fêté ses 5 ans, en présence du Maire de Fontainebleau, Frédéric Valletoux. Les résidents ont préparé cet événement avec beaucoup d'enthousiasme. Après une visite de leur logement, ils ont expliqué ce qu'est une Résidence Accueil à des usagers venus d'autres établissements ainsi qu'aux familles et partenaires également présents. Un très bel anniversaire à l'ensemble des équipes et personnes accompagnées !

Salon de coiffure éphémère au SAVS de Marcoussis et au Foyer L'Alliance

Schahinesse Senbli, socio-coiffeuse diplômée d'État, propose ses services aux usagers et résidents du SAVS

du Côté de Chez soi à Marcoussis et du Foyer de vie L'Alliance à Verrières-le-Buisson. Elle installe un salon éphémère dans chaque établissement et élabore son intervention avec les professionnels des centres médico-sociaux. Un accompagnement de chacune et chacun à prendre conscience de son image, à donner de la valeur à son corps à travers : la restauration de l'estime de soi, la valorisation de son identité avec une coiffure adaptée à sa morphologie, l'éveil du désir de prendre soin de soi, l'accroissement de l'estime et la confiance en soi et le renforcement de la prise de conscience de son image.

Au programme : un moment individuel de bien-être, d'évasion et de relaxation autour d'un massage crânien, d'un shampoing, d'une coupe de cheveux et/ou d'un rasage. À l'issue de chaque séance, Schahinesse fait un retour oral à un membre de l'équipe éducative et envoie un compte-rendu individuel.

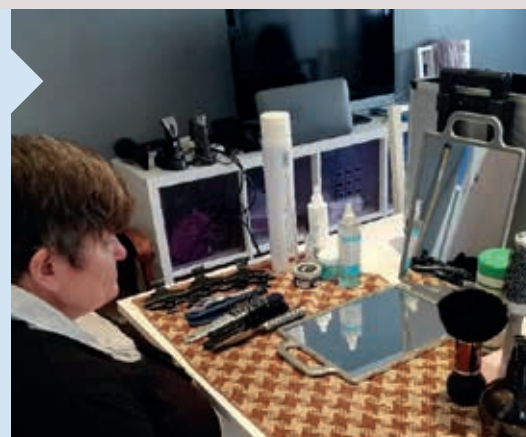

Découvrez les témoignages des usagers et résidents, en scannant le QR Code ci-contre :



Anaïs du CAJ Les Canotiers au Global Games INAS 2019 en Australie



Anaïs, accompagnée par le Centre d'Accueil de Jour (CAJ) Les Canotiers, s'est envolée pour l'Australie, pour représenter la France aux Global Games INAS 2019 à Brisbane, du 12 au 19 octobre. Ces championnats

rassemblaient 1 000 athlètes de haut niveau en situation de handicap. Cette compétition représentait 47 pays dans 10 disciplines. Anaïs, championne de tennis, a fini 5ème mondiale en simple dame, a reçu la médaille d'argent par équipe, et la médaille de Bronze en double dame. Une fois de plus, Anaïs est épatante ! Bravo !

Cuisine du monde au CITL Les Robinsons



L'été dernier, les résidents étant moins nombreux au CITL, ce fut l'occasion de faire des choses un peu différentes. Ainsi le CITL Les Robinsons a cuisiné de bons petits plats de différents pays. Au menu : un mafé pour le repas malien, des nouilles de riz au curry pour le repas thaïlandais, des pizzas et des spaghettis sauce arrabbiata pour les deux repas italiens et des fajitas pour le repas mexicain. Tous se sont régalés et les résidents étaient ravis de découvrir de nouvelles saveurs culinaires !

Les « Cocobamboo » du Foyer L'Alliance à la fête des Vendanges de Bagneux



Le 28 septembre, les « Cocobamboo » ont mis l'ambiance à la fête des Vendanges de Bagneux. Pour la deuxième année consécutive, au son et au rythme de leurs percussions, ils ont fait danser petits et grands dans une ambiance très festive.

Au-delà des instruments traditionnels, ils ont utilisé des bouteilles en plastique et des gobelets « ecocup » toujours avec leur sourire et leur joie de partager un instant festif.

Si vous souhaitez les inviter à se produire, n'hésitez pas à prendre contact avec le Foyer de Vie L'Alliance.

Le Pôle enfance du Val-d'Oise au salon de l'Autisme de Gonesse



Le 16 novembre dernier s'est tenu le salon de l'Autisme à Gonesse. La Direction du Pôle enfance du Val-d'Oise, accompagnée d'une famille, a ainsi tenu un stand pour présenter le SESSAD et le futur IME qui ouvrira au cours du premier trimestre 2020.

Ils ont présenté les modalités d'accompagnement du Pôle enfance afin de favoriser l'accès aux apprentissages scolaires et co-construire avec les enfants et adolescents et leur famille un projet de vie visant à la meilleure inclusion.

Une journée remplie d'échanges intéressants et d'opportunités pour la suite du Pôle enfance.

L'ESAT Mosaïc Services et l'ESAT de Châtillon remportent un appel d'offres Traiteur



Depuis juin 2019, l'ESAT Mosaïc Services et l'ESAT de Châtillon réalisent et livrent des prestations de petits déjeuners et pauses-café pour des universités parisiennes.

Ce marché a été obtenu en répondant de façon commune à un appel d'offres. Le marché a été divisé en 2 parties et chacun des ESAT possède ses propres lieux de livraison. Pour livrer correctement les clients, c'est un véritable travail d'équipe qui se met en œuvre entre moniteurs et travailleurs. Plusieurs étapes se succèdent et sont nécessaires pour assurer la prestation : prise de commandes par téléphone ou par email, préparation des petits déjeuners en cuisine, et livraison chez le client. Les petits déjeuners sont composés d'assortiment de mini-viennoiseries (pain au chocolat, croissant), de boissons chaudes (café, thé...), de bouteilles d'eau et de jus de fruits. Une nouvelle activité complète pour l'atelier Traiteur qui montre tout l'intérêt de travailler en collaboration entre ESAT pour répondre à des marchés plus conséquents !



Ouverture de la salle de sport à l'IME des Grands Champs

Sous l'impulsion de Nasser, éducateur sportif, l'IME des Grands Champs de Roissy-en-Brie a ouvert une salle de sport. Ce projet de plusieurs mois a pour but de faciliter l'inclusion des résidents vers l'extérieur mais aussi de participer à leur épanouissement à travers des activités saines et faciles d'utilisation. Cette salle permettra aux jeunes d'améliorer leurs aptitudes physiques tout en développant leur motricité et d'assurer leur bonne santé. L'espace est composé de deux tapis de course, deux vélos, deux rameurs et un punchingball. Chaque atelier accueille 3 à 4 jeunes, accompagnés de leurs éducateurs. Un règlement intérieur a été réalisé pour garantir une bonne utilisation de la salle : s'entraîner avec des baskets propres, ne pas manger au sein de l'espace, ou encore nettoyer les machines après utilisation... L'entraînement commence toujours par un échauffement articulaire de 5 minutes. Et ensuite, c'est parti !

Journée Portes Ouvertes à l'ESAT La Ribière

Le 21 novembre dernier, l'ESAT La Ribière à Limoges, a organisé sa journée Portes Ouvertes. Cette date n'a pas été choisie par hasard. En effet, cette journée tombe pendant la Semaine Européenne de l'Emploi des Personnes Handicapées (SEEPH). Un jour pour faire connaître la Fondation en Haute-Vienne, communiquer sur l'ESAT La Ribière auprès des professionnels et valoriser les savoir-faire des travailleurs handicapés par la sous-traitance, les prestations et les mises à disposition.

Dès le matin, les convives ont été accueillis avec un petit déjeuner proposé par les équipes. Ils ont ensuite visité les différents ateliers : blanchisserie, espace vert, entretien des locaux, menuiserie, restauration. Un repas a aussi été organisé par l'ESAT au self le midi avant de reprendre les visites d'ateliers. Plus de 70 visiteurs sont venus à la rencontre des équipes. Merci à tous pour cette belle journée de rencontres et de convivialité !



Projet de collaboration entre le SESSAD La Boussole Bleue et la Micro-Folie beauvillésoise

La Micro-Folie est un espace culturel de Villiers-le-Bel avec lequel a été mis en place un projet de collaboration avec le SESSAD La Boussole Bleue. Ainsi, depuis septembre 2019, deux ateliers sont organisés dans cet espace.

L'atelier Mini Lab permet d'accueillir 10 enfants de 6 à 10 ans, une fois par mois. Plusieurs postes informatiques avec différents logiciels de programmation et des imprimantes 3D sont mis à leur disposition. Ensemble, ils confectionnent des personnages et des paysages en 3D dans l'objectif de réaliser un film pour la fin de l'année scolaire.



L'atelier Musique, quant à lui, permet à 9 enfants et adolescents du SESSAD d'accéder, tous les 15 jours, au studio d'enregistrement et de découvrir des instruments de musique (percussion, batterie, piano...). Enfants et jeunes sont très impliqués dans cette activité et répètent pour organiser un concert le 26 juin prochain à l'Abbaye de Royaumont.

Clôture des activités et Fête du Sport pour la MAS Les Murets

La MAS Les Murets a organisé le 20 septembre 2019 sa traditionnelle journée de clôture des activités couplée avec la Fête du Sport. Après une matinée sportive rythmée par un cross dans les jardins de la MAS, les salariés ont servi à table les résidents et leurs familles. Cinq pays représentaient le menu : Italie, Espagne, Portugal, Mexique et Pérou. De nombreux salariés et résidents s'étaient déguisés pour l'occasion aux couleurs de ces pays. Ce moment convivial et chaleureux partagé avec leurs proches fut apprécié de tous.



Le FAM Silvae en visite au Stade de France

Fin octobre, 7 résidents sont partis à la découverte du Stade de France. La visite a commencé par le musée, regroupant des archives et maquettes du mythique Stade ainsi que des maillots dédicacés ou des guitares de célèbres artistes. Les résidents ont ensuite fait un passage par les tribunes pour admirer un panorama imprenable. Un moment très impressionnant pour tous, voir même difficile pour certains qui ont eu le vertige. La visite s'est poursuivie avec la découverte des vestiaires puis les résidents ont emprunté le tunnel qui mène au terrain. Tous sont rentrés ravis de ce beau moment de convivialité et d'émotion.



Du nouveau pour les tisanes de l'ESAT La Vie en Herbes

Depuis 30 ans, les travailleurs de l'ESAT La Vie en Herbes proposent des tisanes issues de l'agriculture biologique. L'ensemble des plantes sont récoltées puis triées, pour la plupart manuellement afin de préserver leurs propriétés aromatiques et leurs qualités gustatives. 2019 fut l'aboutissement de deux ans de travail sur le packaging, la gamme et le sourcing. Ainsi, plus de 95% des plantes ensachées par les travailleurs sont produites en France pour garantir la traçabilité et l'absence de pesticides dans les sachets. Pour préserver la qualité visuelle et gustative des plantes, l'ESAT a aussi investi dans l'achat d'une machine produisant des « pyramides » en base végétale et 100% compostables. Une innovation majeure ! En tout, plus de 500 000 pyramides seront produites par les travailleurs par an ! Pour trouver les magasins revendeurs et découvrir les tisanes La Vie en Herbes, rendez-vous sur le site www.lavieenherbes.fr.

La Fondation était présente au salon E-Tonomy pour recruter et présenter la maquette du Foyer d'Accueil Médicalisé (FAM) de Bécheville.



Les 9 et 10 octobre 2019, la Fondation des Amis de l'Atelier a participé au Salon E-Tonomy organisé par l'INVIE, Plateforme de modernisation et de professionnalisation de l'aide à la personne, et dédiée aux solutions innovantes pour la prise en charge des personnes âgées et/ou en situation de handicap.

La participation de la Fondation des Amis de l'Atelier résulte d'un partenariat avec l'INVIE en vue du projet d'ouverture du Foyer d'Accueil Médicalisé (FAM) de

Bécheville. Le Pôle Développement RH était présent afin de parler des offres d'emploi de la Fondation sur le territoire.

À cette occasion, la maquette de l'établissement qui accueillera des adultes avec troubles du spectre autistique ou troubles psychiques a été inaugurée en présence de Matthieu Biancucci, Directeur du Développement et de l'Innovation de la Fondation, Pierre Bédier, Président du Département des Yvelines et Patrick Devedjian, Président du Département des Hauts-de-Seine

et de Sophie Cluzel, Secrétaire d'Etat chargée des personnes handicapées qui a d'ailleurs salué le professionnalisme de la Fondation et « donne rendez-vous à chacun, une fois la construction achevée, à l'inauguration du FAM jugé très utile et répondant aux besoins de personnes nécessitant des réponses complexes ».



Si pour l'instant le bâtiment de deux étages n'est qu'une maquette, les travaux de terrassement sont déjà engagés. Dès début 2021 le Foyer d'Accueil Médicalisé porté par les deux départements accueillera ses premiers résidents : des adultes atteints de troubles psychiques ou du spectre autistique.

Le projet en quelques mots :

Face à l'insuffisance de places en faveur des personnes présentant des troubles du spectre autistique, les conseils départementaux des Yvelines et des Hauts-de-Seine ont souhaité lancer une plateforme dédiée. L'objectif de cette structure locale est de répondre, dans une logique de mutualisation, au manque de places notoire entre l'offre médico-sociale et les besoins laissant les personnes en situation de handicap sans solution d'accompagnement.

Ainsi les deux départements ont initié le projet d'une plateforme inter-départementale proposant des modalités d'accompagnement et d'hébergement diversifiées et adaptées

afin d'apporter « une réponse accompagnée pour tous ».

La plateforme inter-départementale comprendra une offre de 158 places et répondra à près de 300 situations. Sur le site de Bécheville, appartenant au Centre Hospitalier Intercommunal de Meulan – Les Mureaux, 127 places seront consacrées à l'hébergement et l'accompagnement des personnes en situation de handicap psychique.

L'appel à projet lancé en 2017 a permis de retenir la Fondation des Amis de l'Atelier comme futur gestionnaire de la plateforme inter-départementale 78-92.

L'ouverture de la structure est prévue pour début 2021.

La Fondation s'engage dans l'accueil familial dans le Val-de-Marne

L'accueil familial est une solution intéressante pour les personnes en situation de handicap. Elles sont accueillies au sein d'une famille et partagent sa vie quotidienne. La famille d'accueil se doit d'offrir à la personne accueillie un cadre familial sécurisant, un logement adapté à ses besoins, son âge ou son handicap. Elle lui permet de rompre l'isolement en lui apportant écoute, attention et aide pour développer son autonomie, maintenir ses activités sociales et l'accompagner dans la vie de tous les jours.

« Traitez les gens comme s'ils étaient ce qu'ils devraient être et vous les aiderez ainsi à devenir ce qu'ils peuvent être »

Goethe

Ce mode d'accueil se situe entre le domicile et l'établissement. L'accueil familial constitue un mode de vie intermédiaire entre le maintien à domicile et l'accueil en structure et est en ce sens une alternative à l'hébergement en établissement. Installée chez l'accueillant familial, la personne accueillie bénéficie d'un suivi médico-social assuré par les services du Département qui vérifient régulièrement les conditions d'hébergement et de vie et prodiguent éventuellement leurs conseils.

L'accueillant familial est agréé par le Département pour une durée de cinq ans. Cet agrément est délivré après évaluation des conditions matérielles d'accueil. L'accueillant familial doit suivre une formation initiale et continue.

Le Conseil départemental du Val-de-Marne a validé une Convention avec la Fondation des Amis de l'Atelier. La Fondation prendra le relais des activités assurées jusqu'alors par l'APAJH 94, autour de l'accueil familial des personnes âgées ou adultes en situation de handicap. Elle aura à assurer le suivi des 41 accueillants familiaux agréés dans le Val-de-Marne.

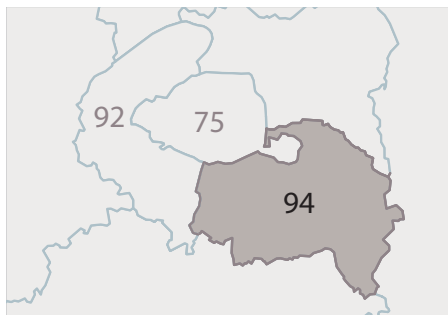

Le département du Val-de-Marne veut promouvoir l'accueil à domicile par des particuliers à titre onéreux, des personnes âgées et des personnes adultes en situation de handicap. Ce dispositif a pour objectif de diversifier l'offre actuelle d'hébergement en offrant à ces personnes un type d'accueil en milieu ordinaire dans un cadre familial. La Fondation s'engage à participer à la procédure d'instruction des premières demandes et des renouvellements d'agrément des accueillants familiaux en collaboration avec les services départementaux et à effectuer le suivi social et médico-social des personnes accueillies et l'accompagnement des accueillants.

La Fondation intervient dans l'évaluation des conditions d'accueil de sécurité, des motivations du postulant, et de la cohérence du projet d'accueil. Cette évaluation comprend des visites au

domicile de la personne ou du couple sollicitant l'agrément, la rédaction d'un compte-rendu adressé aux services départementaux. La Fondation est invitée à assister au comité pluridisciplinaire chargé de donner un avis motivé au Président du Conseil départemental qui arrête la décision d'agrément.

La Fondation participe au suivi médico-social des personnes accueillies et de l'accompagnement des accueillants et s'engage à effectuer au minimum une fois par mois et, à chaque fois que cela est nécessaire, une visite de la personne accueillie au domicile de l'accueillant. Elle se tient à la disposition des accueillants et des personnes accueillies afin de leur apporter le soutien social et psychologique nécessaire.

Chaque année, la Fondation des Amis de l'Atelier élaborera un bilan d'activité qu'elle transmet aux services départementaux.

Cap Sport 77

une journée sportive et festive
à Fontainebleau !

Le jeudi 17 octobre, au complexe sportif « La Faisanderie » de Fontainebleau, plus de 420 participants, personnes accompagnées et professionnels de 8 établissements et services du 77, 93 et 95, se sont retrouvés pour une journée placée sous le signe du sport et de la fête.

Cap Sport 77 s'inscrit dans le cadre du projet départemental de la Fondation des Amis de l'Atelier, qui invite plusieurs structures à développer des actions et à se fédérer autour d'un projet commun, dont l'objectif est de favoriser le sentiment d'appartenance. Cette journée avait donc pour objectif de permettre aux personnes accompagnées d'effectuer des activités sportives, de mieux se connaître et de découvrir de nouvelles sensations par la pratique d'un sport, le tout dans un lieu idyllique au cœur d'un espace arboré de la forêt de Fontainebleau. Dans un esprit convivial, ce projet avait également pour but de sensibiliser les personnes accompagnées et les professionnels de la Fondation aux bienfaits des activités physiques, vecteurs de bien-être et d'inclusion sociale.

Cap Sport en chiffre, c'est 420 participants, 8 établissements et services, 16 activités et 50 partenaires.

Cette journée n'aurait pas pu se dérouler aussi bien sans l'implication des bénévoles des établissements de la Fondation inscrits au sein du dispositif Si T BénéVole.





Dès leur arrivée, les participants étaient mis dans l'ambiance avec la distribution d'un sac à dos « CAP BAG », contenant une gourde et une médaille personnalisés aux couleurs de l'événement, préparé dans le cadre de l'atelier conditionnement du Foyer de Villemer. Un petit déjeuner de champion les attendait pour prendre des forces avant de s'échauffer sur un « Cap Wake Up », un réveil musculaire en musique et animé par l'association UFOLEP77. Le top départ de la journée était alors lancé ! Celle-ci a été rythmée par de nombreuses activités et stands réunis autour de six thématiques : nature et découverte, sports collectifs, sports individuels, bien-être, activités cyclistes et médiation animale. Au gré de leurs envies, chacun pouvait s'initier à plusieurs sports, seuls ou en équipe : tennis, golf, sarbacane, boxe anglaise, kin-ball, randonnée, vélo, rosalie, calèche, médiation animale et bien d'autres.



La pluie n'a pas découragé les sportifs qui, après un pique-nique convivial et en musique (animé par « Un POCO LOCO », du SAMSAH de Varennes et Murphy, DJ du Foyer de Villemer), ont poursuivi les activités l'après-midi dans la bonne humeur. La journée s'est achevée par un concert orchestré par l'association MusiQafon et le groupe MIAM The Band. Une belle ambiance rock'n'roll pour clôturer cette première édition Cap Sport qui s'est déroulée avec beaucoup de succès ! Tous sont repartis ravis de cette journée, avec le sourire et l'envie de renouveler l'expérience !



Quelques mots de participants

Jody Surier, Directeur du pôle Foyers Seine-et-Marne et initiateur du projet Cap Sport 77

« L'objectif était de pouvoir vivre une belle journée tous ensemble. En voyant les sourires et les regards, je crois que l'on a tous passé un très bon moment. Le second objectif était de dire que le sport est très bon pour la santé, cela fait du bien au corps et à la tête et il faut en faire régulièrement. Je voudrais remercier particulièrement le comité d'organisation qui comprend plus de 12 personnes investies dans les différents établissements de la Fondation et qui ont fait que cette journée était réglée au millimètre. Nous avons également plus de 50 partenaires : l'UFOLEP77 qui nous a apporté de l'énergie, du savoir-faire et des équipements sportifs, MusiQafon et MIAM The Band pour la musique, les clubs sportifs pour l'animation des activités, la Communauté d'Agglomération du Pays de Fontainebleau qui nous a fourni toutes les installations gracieusement et enfin la Mairie de Fontainebleau. Je vous donne peut-être rendez-vous à l'année prochaine ! »

Yoan, résident de la MAS Les Rochers de Nemours

« La journée de Cap Sport était très bien. J'ai fait du vélo, de la calèche et j'ai essayé le frisbee. L'organisation était très bien, j'ai aimé faire des photos avec la Photocyclette. »

David, résident au Foyer de Bougligny – Le Domaine des Amis du Gâtinais

« J'ai bien aimé le mini-golf, le frisbee. J'ai dansé au concert de musique. J'ai aussi aimé la zoothérapie, les premiers secours et comment faire les massages cardiaques et le super pique-nique. C'était agréable, on était abrités de la pluie. »

Alain, résident de la MAS André Berge à Roissy-en-Brie

« J'ai aimé la boxe, la calèche et la Photocyclette. J'aimerais refaire un Cap Sport. »

Bastien, Chef d'équipe à la MAS Les Rochers de Nemours

« Pour moi cette journée Cap Sport a été une réussite sur de nombreux points : la découverte de différents sports collectifs, individuels animés par des professionnels et des partenaires tels que UFOLEP ou d'autres clubs ; la rencontre des partenaires, des professionnels et des personnes accueillies à la Fondation et la convivialité. Cette journée était enrichissante par le nombre d'activités proposées, valorisante avec les concerts des personnes. »

Soraya, de l'équipe éducative de la MAS André Berge à Roissy-en-Brie

« J'ai apprécié la diversité des sports proposés, l'apéritif qui permettait de se regrouper tous ensemble et le concert. Les points forts étaient les fléchages clairs sur le site, l'aide des bénévoles, l'adaptation des sports par les professionnels ou bénévoles sur les stands et enfin la salle sensorielle qui apportait un moment de calme. »

Dessiner des mandalas, bien plus qu'un chemin vers la créativité pour Maxime, c'est le meilleur moyen d'évacuer ses problèmes.

Maxime est accompagné par le SAVS de Clamart depuis 8 ans. C'est un jeune homme créatif et sociable qui voue une passion depuis quelques années pour les mandalas. Une passion devenue talent, qu'il partage avec quelques usagers du SAVS grâce à un atelier créé depuis plus d'un an.



Pouvez-vous nous expliquer ce qu'est un mandala ?

Le mandala est un dessin organisé autour de plusieurs cercles et couleurs. Il y a de nombreux modèles qui représentent toutes sortes de formes. Pour les plus experts on peut les créer mais c'est très compliqué. Sinon on peut trouver des modèles sur des livres ou sur internet.

Comment avez-vous découvert les mandalas ?

J'ai découvert l'activité, il y a plusieurs années, lors d'un séjour en vacances. Une animatrice du camping m'avait appris à les colorier en respectant des règles précises. Elle nous avait expliqué que le crayon représentait notre doigt. L'activité m'avait beaucoup plu et j'ai continué à en faire après mon retour.

Quels sont vos sujets de prédilection ?

J'aime dessiner toute sorte de formes (ndlr : à l'approche des fêtes de fin d'année, il coloriait lors de l'interview un mandala sur une thématique de

Noël). Au fur et à mesure où je pratique, le niveau augmente et j'en fais des bien plus compliqués qu'à mes débuts.

Que vous apporte cette activité ?

Cela m'apporte beaucoup ! Quand je colorie des mandalas tous les mauvais souvenirs restent à la porte. Dessiner me vide la tête. Tous mes problèmes sont évacués par le dessin.

Que vous apporte la Fondation dans la pratique de votre talent ?

J'ai pu parler de ma passion aux usagers du SAVS de la Fondation, et avec Alexandra [NDLR : une autre résidente] nous avons eu l'idée et l'envie de créer un atelier mandalas. Avec l'accord de la direction, nous avons donc lancé cet atelier en septembre 2018. Il a lieu 1 à 2 fois par mois, dure une heure, et 5 ou 6 personnes y participent. C'est un temps de détente en musique, chacun avance à son rythme sur son mandala. Le but est de prendre son temps, ce n'est pas de terminer à la fin de la séance. L'atelier a fêté son premier anniversaire en septembre dernier, nous sommes fiers !

Quel serait votre message/ votre mot de la fin pour les lecteurs d'Amitiés ?

L'atelier mandalas est un moment très sympathique où on se retrouve et je suis heureux de partager ce moment avec les autres usagers du SAVS. Colorier des mandalas nous permet d'évacuer toutes nos tristes pensées. Je recommande aux lecteurs d'Amitiés de se lancer dans les mandalas, cela apporte beaucoup !

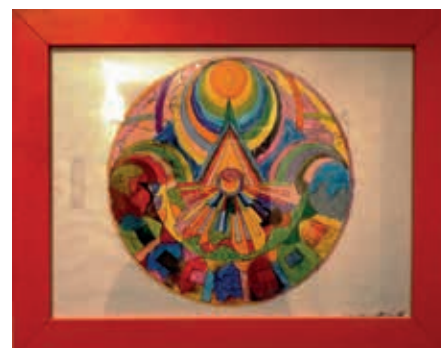

TÉMOIGNAGE

« Ce qui m'anime, c'est le partage »

C'est le message fort et sincère de Mariana Loupan la maman d'Anton, 27 ans actuellement accompagné par le CITL Égalité à Châtillon. Elle revient sur le parcours de son fils et sa passion pour la peinture. Une aventure hors normes dont elle témoigne dans un livre « Le voyage d'Anton », paru en 2003, et un film actuellement en cours de tournage.

Pouvez-vous me raconter le parcours d'Anton ?

Raconter rapidement le parcours d'Anton n'est pas chose facile. Bien qu'il ne soit pas très âgé, car il a 27 ans, j'ai l'impression que sa vie et la nôtre est une épopée. Beaucoup d'obstacles et d'épreuves se dressent sur le chemin d'un enfant porteur de handicap, ainsi que de sa famille. Le parcours d'Anton a été un mélange d'exclusions contre lesquelles il fallut se battre et de rencontres avec des rééducateurs et des enseignants remarquables qui lui ont permis de devenir le jeune homme qu'il est aujourd'hui, avec toujours le soutien indéfectible de sa famille. Il est hors normes, autonome en partie, charmant, attentif aux autres, sensible, bon vivant et... il est un peintre talentueux.

Comment avez-vous connu le CITL L'Égalité de Châtillon ?

Il a fait un stage au CITL Égalité, alors qu'il était encore au Centre Saint Jean de Dieu à Paris.

Parlez-moi de son accompagnement au CITL ?

Anton aime beaucoup aller au CITL Égalité. Depuis 6-7 ans, il y a fait une



variété d'ateliers qui lui ont apporté des compétences, des connaissances, du plaisir, des liens d'amitié. Il parle souvent de ses amis du CITL.

Quelle est votre implication dans son accompagnement ?

Notre implication dans son accompagnement est totale, dans tous les aspects de sa vie.

Comment sa passion pour la peinture se traduit-elle dans son quotidien ?

La pratique artistique est une discipline particulière. Un peintre comme Anton se nourrit de plein de choses : ses perceptions, la lumière, le mouvement, la couleur, la musique, l'écriture. Il a son atelier de peinture depuis trois ans et il y travaille de façon régulière, mais pas quotidienne. Lorsqu'il peint, il est très concentré et productif.

Vous avez écrit un livre sur votre histoire personnelle et vous tournez maintenant un film. Expliquez-nous votre démarche. Comment vous est venue cette idée ?

L'idée du livre « Le voyage d'Anton » m'est venue suite à une aventure pédagogique et familiale que nous avons vécue en 2000-2001. Anton a eu la chance de rencontrer le Professeur

Feuerstein à l'âge de 7 ans : il a pu bénéficier d'une rééducation cognitive intensive au Centre Feuerstein et d'une intégration scolaire au Lycée Français de Jérusalem. Cette expérience a permis à Anton de se construire et à nous, sa famille, de nous reconstruire. De retour à Paris, il a pu être correctement scolarisé, alors que l'école lui avait fermé ses portes au CP. Je voulais partager cette expérience avec d'autres familles comme la nôtre.

Le film que je suis en train de tourner, c'est l'histoire d'Anton 15 ans plus tard, au moment où il est reconnu comme peintre, et le chemin qui lui a permis d'y arriver. [NDLR : Des scènes ont d'ailleurs été tournées courant octobre au CITL Égalité à Châtillon pour suivre Anton dans son quotidien.]

Quel serait votre message aux lecteurs d'Amitiés ?

Je n'ai pas de message. Ce qui m'anime, c'est le partage. Certains y seront sensibles, d'autres pas. Ainsi va la vie !



Duo2 : un autre regard sur le handicap pour cette troisième édition



Le 19 novembre 2019, dans le cadre de la Semaine Européenne pour l'Emploi des Personnes Handicapées (SEEPH), a eu lieu la troisième édition du Duo2 au sein des ESAT (Établissement et Service d'Aide par le Travail) de la Fondation des Amis de l'Atelier. Situation inversée au DuoDay, cet événement permet à une personne salariée d'entreprise ou issue d'un autre environnement professionnel de venir partager une journée de travail en binôme avec un travailleur d'ESAT.

En tout, 48 duos se sont formés en Île-de-France et à Limoges. Tous, travailleurs et salariés, ont vécu une journée enrichissante et sont heureux d'avoir pu vivre cette expérience. Ils témoignent :



« Je voulais participer pour faire découvrir à une personne qui ne connaît pas le milieu protégé et lui montrer comment on travaille et la méthode de travail qu'on a ici. »

Jean-Jacques, travailleur à l'ESAT Mosaïc Services aux Ulis, cuisinier au sein du restaurant, en duo avec François, Professeur technique à la Protection judiciaire de la jeunesse 91.

« Cette expérience m'a beaucoup plu car Nora est à mon écoute. Et elle m'a montré comment faire de manière pédagogique et avec beaucoup de patience. On a bien rigolé tout en étant précises et concentrées. »

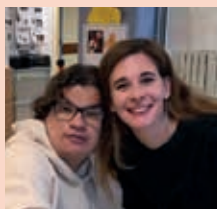

Sophie, Responsable nouveaux concepts chez Naturalia, en binôme avec Nora, travailleuse de l'ESAT La Fabrique à Vitry-sur-Seine

Retrouvez l'ensemble des témoignages de nos duos d'un jour sur le site de la Fondation en flashant le QR code ci-contre.



Visite officielle à l'ESAT La Fabrique



Virginie Lasserre, Directrice Générale de la cohésion sociale (DGCS) s'est rendue à l'ESAT La Fabrique à Vitry-sur-Seine pour rencontrer les duos d'un jour. Ce rendez-vous officiel s'est organisé dans le cadre de la Semaine Européenne de l'Emploi des Personnes Handicapées. Virginie Lasserre a souligné sur son compte Twitter une « belle rencontre avec une équipe très motivée de l'ESAT » et « la dynamique très ouverte dans le milieu ordinaire » de la Fondation des Amis de l'Atelier.

Tournage de France 3 à l'ESAT La Fabrique

Ce 19 novembre a été particulièrement fort en émotion pour l'ESAT La Fabrique à Vitry-sur-Seine ! L'équipe de tournage de l'émission « Ensemble c'est mieux » est venue couvrir l'événement et recueillir les impressions des duos du jour. Travailleurs et salariés ont répondu avec brio et naturel aux questions de l'animateur et journaliste Raphal Yem.





Lancement du Club Hanploveurs : co-construire l'insertion professionnelle



Adhérer au Club Hanploveurs, c'est l'opportunité de rencontrer des entreprises qui s'engagent au quotidien à faciliter l'insertion professionnelle des personnes en situation de handicap mental et psychique, afin de partager et échanger sur les bonnes pratiques et s'inspirer de leur retour d'expérience.

Le Club Hanploveurs va aussi promouvoir auprès de ses membres les initiatives déjà entreprises par la Plateforme Insertion et Hanploi de la Fondation, telles que le DuoDay, le Duo2, et l'Hand'Including Date. Il proposera également des réunions de sensibilisation pour les équipes en interne. Le Club Hanploveurs permet aussi aux entreprises d'échanger avec des professionnels qui accompagnent au quotidien les personnes handicapées dans leur projet d'insertion professionnelle ou leur maintien en entreprise, pour connaître tous les dispositifs, obligations et solutions qui sont disponibles, les évolutions réglementaires et les manières d'y faire face.



Le Club Hanploveurs a été lancé le 17 octobre dernier par Sabine Lucot, Responsable de la Plateforme Insertion & Hanploi et ses équipes, lors d'une soirée ponctuée d'animations et de témoignages. Alexandre Salvatori, chargé d'étude et de développement au sein de la Délégation régionale de l'Agefiph, est également intervenu afin de présenter les changements de l'OETH en 2020.

Une quinzaine d'entreprises prêtes à s'engager dans le Club Hanploveurs étaient présentes pour ce lancement.

Une matinée de mobilisation pour parler de l'entreprise inclusive

Le 3 octobre dernier, Sabine Lucot, Responsable de la Plateforme Insertion & Hanploi de la Fondation des Amis de l'Atelier, était présente à la Matinale sur l'emploi des travailleurs en situation de handicap organisée par Grand Orly Seine Bièvre et la Mairie de Vitry-sur-Seine. L'occasion de revenir sur la loi « pour la liberté de choisir son avenir professionnel » promulguée le 5 septembre 2018 et applicable dès 2020. Au-delà de l'aspect réglementaire, Sabine Lucot a participé à la table ronde « Faire grandir tous les talents, au bénéfice de tous » pour promouvoir l'entreprise inclusive et présenter la Plateforme Insertion & Hanploi de la Fondation. La matinée s'est clôturée par un buffet apéritif préparé par l'ESAT La Fabrique de Vitry-sur-Seine.



Hand'Including Date, le job dating inversé pour lever les freins et les préjugés sur le handicap



Le 22 novembre 2019, la Plateforme Insertion & Hanploi a organisé, à la Cité des Métiers du Département du Val-de-Marne à Choisy-le-Roi, son premier Job dating inversé : le Hand'Including Date. Au programme, 20 candidats, en situation de handicap, ont présenté leurs profils et compétences de façon singulière et pragmatique à 7 entreprises. La journée a commencé par un « Qui est qui ? » au-delà des apparences et un quiz sur les troubles psychiques. Les entreprises ont ensuite été directement à la rencontre des candidats de la Fondation sous le format de job dating. Un bilan très positif puisque cette journée pleine de rencontres et de convivialité a permis de déboucher sur 8 entretiens d'embauche et 3 stages. Bravo et merci à tous les candidats et aux entreprises !

Forum pour l'emploi : Agir ensemble à la recherche des talents de demain

L'équipe des Ressources Humaines de la Fondation des Amis de l'Atelier, accompagnée du Directeur du Foyer d'Accueil Médicalisé (FAM) Les Temps Modernes de Sevran étaient présents le 24 octobre dernier au 20^e Forum pour l'emploi de la Ville. Ils ont accueilli les candidats toute la journée sur leur stand dans le Centre Commercial BeauSevran. La journée a aussi été l'occasion de présenter aux visiteurs le FAM Les Temps Modernes de Sevran qui a ouvert ses portes en septembre 2019.

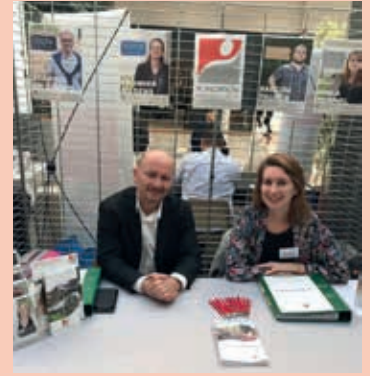

La Fondation recrute au salon ASH !



Le jeudi 19 septembre s'est tenu le salon emploi et formation dans le domaine du social et médico-social de la revue Actualités Sociales Hebdomadaires (ASH) à la Mairie du XV^e arrondissement de Paris. Organisé autour de 4 grands thèmes (enfance, handicap, grand âge et exclusion), le salon s'adresse à des candidats avec ou sans expérience, diplômés ou non.

Comme chaque année, la Fondation y était présente pour rencontrer de nouveaux candidats et proposer des opportunités d'emploi au regard de son développement constant, comme en témoigne l'ouverture récente du FAM Les Temps Modernes de Sevran. Ainsi, plus de 50 postes étaient à pourvoir en Île-de-France et dans la région de Limoges avec une liste de métiers variés : Aide-soignant, Éducateur spécialisé, Infirmier, Moniteur d'atelier, Médecin psychiatre, Chef de service éducatif, Directeur d'établissement et bien d'autres.

Sur le stand de la Fondation, des Chefs de Service des structures de la MAS de Neuilly Plaisance et du SAVS/SAMSAH/CAJ de Chatou étaient présents pour accompagner les Chargées de recrutement. Un beau travail d'équipe qui a permis de récolter plus de 70 CV, tous profils confondus. Résultat, les établissements et l'équipe RH ont pu intégrer des candidats dans le processus de recrutement et deux d'entre eux sont même sur le point de signer un contrat de travail pour des postes de Chef de Service !

**Vous aussi vous souhaitez rejoindre la Fondation des Amis de l'Atelier ?
Rendez-vous sur notre site pour découvrir nos offres d'emploi !**

Agir ensemble avec Anna, alternante en psychomotricité



Anna, étudiante à l'Institut Supérieur de Rééducation Psychomotrice de Paris, fait son alternance de psychomotricienne au Foyer de Villemer de la Fondation des Amis de l'Atelier. À cette occasion, une équipe de tournage de son école l'a suivie pendant toute une journée au Foyer de Villemer. Au-delà de promouvoir le dispositif de l'alternance au sein de la Fondation, ce retour en images permet de mettre en lumière le travail effectué avec les résidents dans le cadre de sa formation en psychomotricité. Un grand merci aux résidents de leur accueil et bravo à l'équipe de tournage.

Découvrez en images ce beau métier en scannant le QR Code ci-contre !



Bilan et déploiement du dispositif Si T BénéVole



Il y a quelque mois, un temps d'échange était proposé à tous les acteurs de Si T BénéVole (partenaires, bénévoles et organisateurs) dans le but d'optimiser l'organisation et le développement du dispositif.

Cette rencontre a permis d'effectuer un bilan de l'évolution du dispositif et de transmettre quelques chiffres : 98 bénévoles, 280 missions réalisées et 49 partenaires. Chacun a pu aussi exprimer son ressenti :

Des bénévoles : « J'ai l'impression que mes compétences sont reconnues et je me sens comme tout le monde. » « Le handicap passe au second plan et il ne reste plus que la tâche qu'on nous a confiée et ainsi ça se passe bien. »

Un partenaire : « Je n'avais pas d'a priori sur le handicap, mais j'apprends à créer une relation d'échange réciproque et j'admire les qualités et les capacités que possède l'autre dit handicapé et que moi-même je ne possède pas. »

Le personnel accompagnant sur l'évolution positive

des missions de bénévolat sur les projets individualisés des personnes accompagnées : « Oui, les projets ont évolué. Le bénévolat a permis davantage d'inclusion sociale. Mieux connaître leur centre d'intérêt. » « À travers les propositions de mission, la personne s'inscrit directement dans l'autodétermination car, via le choix personnel, l'inclusion est directe. »

Pour lire l'intégralité des témoignages, flashez le code ci-contre



Fort de ce succès, Si T BénéVole, dispositif labellisé, est en cours de déploiement au sein de l'ensemble des établissements de la Fondation. Cela permettra de renforcer les objectifs : favoriser l'inclusion des personnes en situation de handicap au sein de la Cité et développer et entretenir la culture du bénévolat.

« Compétence Day » pour reconnaître les compétences de nos travailleurs d'ESAT

Le 7 novembre 2019 a eu lieu le « Compétence Day ». Cet événement, organisé par le Réseau Différent et Compétent, récompense, le même jour, partout en France, les personnes en situation de fragilité, notamment les travailleurs en situation de handicap, par le biais d'attestations de compétences acquises par l'expérience.

Le « Compétence Day » c'est 3 000 personnes récompensées, 19 événements sur 19 lieux simultanés, des temps d'échanges, des animations, des films, des concerts, des rencontres...

Les travailleurs des ESAT de la Fondation ont participé à cet événement. Parmi eux, Diadié Dembélé, travailleur Espaces verts,



Diadié Dembélé et Thierry Portier, travailleurs Espaces verts à l'ESAT l'Atelier (Chatenay-Malabry)

à l'ESAT l'Atelier à Chatenay-Malabry (92) revient sur cette cérémonie exceptionnelle : « Ça m'a vraiment marqué quand ils ont montré ma photo sur écran géant ! Au début quand on m'a parlé de Différent & Compétent, j'avais la trouille ! Mais après cela a vite été mieux. C'est important de reconnaître les

compétences professionnelles des personnes handicapées : on nous les reconnaît et ça nous permet d'en prendre conscience nous aussi. Si je devais passer un message aux collègues ? Ça serait "il ne faut pas avoir peur, il faut essayer et vous avez toutes vos chances d'obtenir l'attestation !". »

La prochaine édition a d'ores et déjà une date... le Réseau Différent et Compétent donne rendez-vous à toutes et tous le 10 novembre 2020 !

Retrouvez tous les témoignages des travailleurs de la Fondation en flashant le QR Code suivant :



Agir pour l'échange entre professionnels : Le SAVS/SAMSAH de l'Haÿ-les-Roses à la JNE Médialis



Chaque année, la société Médialis organise à Paris la Journée Nationale d'Échange (JNE) et de formation des SAVS/SAMSAH. Cette journée, qui a regroupé environ 400 participants s'est déroulée le 14 novembre et était animée par le journaliste Thierry Guerrier. En plus d'être représentée au sein du comité de pilotage de Médialis, la Fondation est intervenue sur deux des quatre tables rondes de cette journée. Maxime Doret, Aide-soignant au SAMSAH de l'Haÿ-les-Roses est intervenu au sujet de la réforme de la tarification SERAFIN-PH. Intervenant également à cette table ronde, Brigitte Bernex, Directrice

du projet SERAFIN-PH à la Direction Générale de la Cohésion Sociale (DGCS) du Ministère des Solidarités et de la Santé, s'est dite très intéressée de venir voir cette mise en pratique au sein de l'équipe de l'Haÿ-les-Roses. Eric Sauvé, Directeur d'un pôle Val-de-Marnais SAVS/SAMSAH/Résidences Accueil et du PCPE Transition 94, et membre du comité de pilotage des JNE Médialis, est quant à lui intervenu sur la table ronde sur le sujet de la coordination dans un fonctionnement en dispositif SAVS/SAMSAH. Il a notamment présenté les modifications organisationnelles en cours au SAVS/SAMSAH de l'Haÿ-les-Roses propices à la prise en compte de la coordination de parcours, les effets repérés sur les professionalités et les nouvelles compétences à développer pour dynamiser les coopérations, les leviers et les freins constatés dans cette recherche de coopérations autour de l'intérêt supérieur commun qu'est celui de l'autodétermination des personnes accompagnées. Il a également lancé un appel public à Médialis pour que soient organisées des JNE des PCPE.

Achetez solidaire !

L'ESAT de Châtillon offre un large éventail de services à destination des entreprises ou des particuliers parmi lesquels la fabrication d'objets en bois. Ces produits sont créés dans la « menuiserie extra-ordinaire ». La gamme est uniquement réalisée à partir de matériaux de récupération. Elle contient aussi bien des objets décoratifs (miroir, pêle-mêle...), que des jeux enfants ou encore du mobilier (bureau écolier, tabouret...). Les produits sont disponibles à l'achat soit en direct auprès de l'ESAT soit sur l'e-boutique SoliShop. Ce dernier projet se veut handi-solidaire, responsable et engagé. Le site propose à la vente des produits exclusivement fabriqués par des travailleurs handicapés dans des EA (Entreprises Adaptées) et des ESAT. Pour trouver les créations en bois de la « menuiserie extra-ordinaire » de l'ESAT de Châtillon, rendez-vous sur www.solishop.fr, rubrique Cadeaux-Loisirs, puis Décoration, ou contactez directement l'ESAT Châtillon par email esat.chatillon@amisdelatelier.org.



Journée de sensibilisation aux troubles du spectre autistique (TSA)

Sabine Lucot, Responsable de la Plateforme Insertion & Hanploi, et Sarah Carter, Psychologue au SAMSAH Altitude, ont représenté la Fondation des Amis de l'Atelier, le 15 octobre dernier lors de la Journée départementale de sensibilisation à l'autisme à Étampes (91). Organisée par LADAPT Essonne dans le cadre du Dispositif Intégré Handicap (DIH 91), cet événement a fait salle pleine. Toutes deux sont intervenues lors du module « Insertion professionnelle » pour présenter la Plateforme Insertion & Hanploi et ses missions en emploi accompagné.



Marché de Noël solidaire au Temple de Robinson au profit de la Fondation



Depuis plusieurs années, l'Eglise réformée de Châtenay-Malabry organise au Temple de Robinson un marché de Noël avec des confections couture, confitures et autres spécialités culinaires, de quoi trouver son bonheur pour ses cadeaux de Noël.

L'argent collecté leur permet ainsi de soutenir des associations dans leurs projets. Pour la troisième année consécutive, ils ont souhaité soutenir la Fondation des Amis de l'Atelier.

Les sommes collectées sont destinées à l'achat de matériel sensoriel et pédagogique pour l'IME La Boussole Bleue (Pôle enfance 95).

Nous les remercions sincèrement pour leur implication et leur soutien.

Techni'trail de Verrières : Team Trail Explorer renouvelle son soutien au Foyer L'Alliance



Le 29 septembre dernier, la pluie n'a pas empêché Jonathan, résident du Foyer L'Alliance, accompagné par Isabelle, de porter les couleurs de la Fondation dans le cadre du partenariat renouvelé avec Team Trail Explorer pour la course du

Techni'trail de Verrières.

En effet, pour cette troisième édition, l'association sportive Team Trail Explorer a souhaité renouveler son soutien au Foyer par le reversement d'1€ par coureur au profit du Foyer L'Alliance. Le jour J, le Foyer a pu tenir un stand, sur le village de la course, présentant les dernières réalisations des résidents.

Une belle expérience dans une ambiance chaleureuse et sympathique. Encore un grand merci à Team Trail Explorer pour son soutien !



Mécénat en nature pour l'ESAT Les Ateliers de Chennevières



SIEGEAIR
SAVOIR-FAIRE D'EXCEPTION
DEPUIS 1974

Un grand merci à la Maison Siegeair pour son don en nature auprès de la Fondation des Amis de l'Atelier !

L'entreprise, située à Chennevières-sur-Marne, est spécialisée dans la fabrication sur-mesure de canapés, banquettes, décors de fenêtres ou encore revêtements muraux... À ce titre, elle a fait un don à l'ESAT Les Ateliers de Chennevières de tissus en tout genre. Nul doute que l'atelier Maroquinerie et Upcycling de l'ESAT saura en faire bon usage !

Powerday, la journée de solidarité mondiale Wavestone



À la fin de l'été, dans le cadre du Powerday, la journée mondiale de solidarité de Wavestone, quinze salariés de l'entreprise sont venus donner un coup de pouce pour quelques chantiers en cours au Foyer et au CITL Les Robinsons !

Une équipe s'est occupée de la peinture des salles de bain, une autre de déblayer et balayer l'atelier de maintenance au sous-sol et la dernière a construit des marches pour faciliter l'accès aux ruches.

Les résidents qui le souhaitent ont aussi participé aux chantiers ! Les salariés Wavestone et les résidents ont partagé un bon pique-nique. Pour les remercier de leur travail, les résidents du Foyer leur ont servi une glace bien fraîche avant leur départ. Le sous-sol est propre et les marches sont construites, la peinture est bien avancée, un petit coup de pinceau et ce sera bientôt fini. Merci à tous les travailleurs Wavestone et à l'année prochaine !



Soutenez la formation professionnelle de nos travailleurs d'ESAT grâce à votre taxe d'apprentissage

Depuis près de 60 ans, les ESAT de la Fondation des Amis de l'Atelier forment des adultes en situation de handicap psychique ou mental.

796 travailleurs et 124 moniteurs travaillent à ce jour dans nos 8 ESAT.



n'ai pas hésité. Permettre que cette taxe finance des projets de formation et d'outils pédagogiques pour les personnes en situation de handicap me paraît prioritaire. Cette année encore je vais faire cette démarche.»

Nos ESAT sont habilités à percevoir la taxe d'apprentissage. C'est une reconnaissance et un soutien à nos actions de formation continue et de professionnalisation des personnes accueillies en ESAT.

En 2019, de nombreuses entreprises ont choisi de nous soutenir et ont contribué à financer nos projets et formations. Quelques uns témoignent :

Catherine Ahier, RH des Editions Assimil témoigne : « ... La démarche de verser notre taxe d'apprentissage s'est imposée aussi spontanément pour soutenir et développer tant l'autonomie financière de cette structure que celle de ses travailleurs handicapés, notamment au travers de formations utiles et valorisantes. Notre intention est de pérenniser ce soutien.»

Christian Raynard, Président de EXA-ECS, explique son investissement : « Quand la Fondation des Amis de l'Atelier m'a parlé de la collecte de la taxe d'apprentissage par ses ESAT je

La taxe d'apprentissage est le seul impôt pour lequel le législateur laisse aux entreprises une totale liberté d'attribution.

Si vous souhaitez à votre tour nous soutenir, merci de nous contacter par email : communication@amisdelatelier.org

GRUPE RENAULT



Fondation orange

NAF NAF PARIS



FONDATION J.M. BRUNEAU
SOUS LE GÈRE DE LA FONDATION DE FRANCE



A more human resource.



Agir ensemble c'est aussi faire connaître nos actions et notre savoir-faire en matière d'accompagnement.

Merci à tous les médias qui permettent de mettre en lumière les actions de la Fondation des Amis de l'Atelier !



Je soutiens *la Fondation des Amis de l'Atelier*

Les besoins d'accompagnement des enfants et adultes en situation de handicap évoluent constamment. Vos dons sont essentiels et contribuent à financer notre action.

Qui bénéficie de vos dons ?

- ▶ Des adultes en situation de handicap mental ou psychique
- ▶ Des enfants et des adultes avec troubles du spectre autistique

Vos dons nous permettent de :



- Contribuer à l'insertion des adultes en situation de handicap à travers l'achat de matériel informatique et la mise en place d'activités de soutien.



- Accompagner les jeunes enfants vers plus d'autonomie à travers l'aménagement d'espaces de motricité et de soins, l'acquisition de matériels, de jeux et de jouets ou encore l'organisation d'ateliers pour favoriser l'expression et les échanges.



- Financer des équipements, des ateliers, des espaces dédiés qui contribuent à l'amélioration continue des soins et la qualité de vie.



- Innover au quotidien et améliorer toujours plus la qualité de l'accompagnement et l'accès au sport, à la culture et à la citoyenneté.

Vous donnez

Vous offrez

20€

Des équipements sportifs pour des enfants accompagnés dans nos IME

32€

Une séance de 2 heures d'atelier de jeu théâtral pour un résident

75€

Un atelier de musicothérapie pour 6 personnes

Comment puis-je être toujours là pour eux demain ?

La Fondation des Amis de l'Atelier est habilitée à recevoir des legs, donations et assurances-vie.

Pour toute information, **Isabelle Laurencin** au **01 46 29 24 44** ou relation.bienfaiteur@amisdelatelier.org

Bon de Soutien ponctuel

Nom / Prénom :

.....

Adresse :

.....

CP / Ville :

Email :

Si vous ne souhaitez pas recevoir des appels aux dons par voie électronique, merci de cocher la case ci-contre

Oui, je soutiens votre Fondation en faveur des personnes en situation de handicap.

Je fais un don de : **Qui me coûtera :** (après déduction fiscale)

20 € ➔ 6,80 €

32 € ➔ 10,88 €

75 € ➔ 25,50 €

Autre montant :€

Un **reçu fiscal** vous sera envoyé vous permettant de **déduire de vos impôts 66%** du montant de votre don, ou 75% du montant de votre don IFI.

À renvoyer à :

Fondation des Amis de l'Atelier
Service dons – AD73

17 rue de l'Egalité – 92 290 Châtenay-Malabry

Je joins mon don par :

Chèque bancaire, à l'ordre de la **Fondation des Amis de l'Atelier**

Carte Bancaire N° :

Expire fin : /

Cryptogramme :

Date :

Signature (obligatoire):

En application de la loi du 6 janvier 1978, vous disposez d'un droit d'accès de rectification et de suppression des informations vous concernant en vous adressant à notre Fondation. Vous pouvez donc nous écrire pour toute information.

ou sur : dons.fondation-amisdelatelier.org

LIVRES

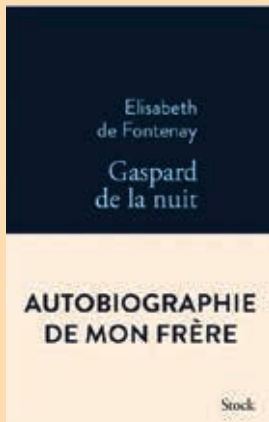

Gaspard de la nuit : autobiographie de mon frère

De Elisabeth de Fontenay

« Il ne se regarde pas dans la glace. Il sourit rarement, ne rit pas, ne pleure pas. Il n'affirme jamais : ceci est à moi, mais seulement parfois demande : est-ce que c'est pour moi ? Il dit

rarement je et ignore le tu. Il ne prononce pas mon prénom. Pourtant, la surprise, lorsque je me vois par hasard dans un miroir, de découvrir ses yeux dans mes yeux, m'oblige à présumer une parenté de nos vies secrètes, à conjecturer chez lui une histoire qui aura continué ailleurs et dont je cherche à déchiffrer les trop rares messages, en enquêteuse incompétente, impatiente et inconsolée. » E. F.

La philosophe, Elisabeth de Fontenay, évoque dans ce livre remarquable son frère cadet, atteint d'un handicap mental.



À la recherche de Jack

De Mel Darbon (Auteur)
Lili Sztajn (Traduction)

À partir de 14 ans.

Rosie, seize ans et trisomique, choyée par ses parents, vit intensément sa première histoire d'amour. Mais suite à un sérieux incident qui n'a rien à voir avec elle, Rosie et Jack n'ont plus le droit de se voir. L'adolescente décide pourtant de partir à sa recherche... Un roman initiatique bouleversant à la voix juste et unique : celle d'une adolescente atteinte du syndrome de Down, bien décidée à vivre comme les autres et selon ses sentiments.

SPECTACLE MUSICAL

« Scarlett »

un spectacle musical pour aborder l'autisme et la différence



Depuis maintenant plus d'un an, Jérôme, Marie et Christiana jouent le spectacle musical pour enfants «Scarlett ». C'est lors de sa rencontre avec une jeune autiste que Marie Maillot De Corte, musicienne, a été inspirée et a décidé de créer ce spectacle musical. « Ce spectacle se construit comme un livre d'enfants où les images s'animent sous leurs yeux. Poupées, couleurs et décors prennent vie au rythme des chansons et des notes d'un alto, d'un accordéon, d'une guitare ou d'une clarinette. L'histoire raconte le voyage de Scarlett qui vit au Pays d'Arc-en-Ciel. Scarlett est tout en noir et blanc dans ce monde tout en couleurs...»

Alors que "Scarlett" est déjà programmé d'octobre 2019 à février 2020 au Théo Théâtre et au Théâtre Pixel à Paris, Marie souhaite que tous les enfants ne pouvant pas se déplacer, parce qu'ils sont en hôpitaux, parce qu'ils souffrent d'un handicap moteur, ou parce qu'ils sont en instituts médico-éducatifs (IME) puissent profiter du spectacle en allant à leur rencontre. "Scarlett" a avant tout été créé pour ces enfants.

Jérôme et Marie lancent un appel pour jouer leur spectacle en hôpitaux, IME et centres d'accueil afin que tous les enfants aient accès au théâtre.

SÉRIE TV



Mental

Avec :

Alicia Hava (Mélodie), Louis Peres (Simon), Lauréna Thellier (Estelle), Constantin Vidal (Marvin), Nicole Ferroni (Gaëlle), Riad Gahmi (Renaud), Husky Kihal (Serge), Clément Naslin (Gary), Guillaume Cloud-Roussel (Robin), Nadia Richard (Laura).

Mental traite d'un sujet rarement abordé à l'écran : les troubles psychiques chez les adolescents. Cette fiction drôle, touchante et sans pathos s'appuie sur une enquête auprès des professionnels de la pédopsychiatrie et fait un grand pas vers la destigmatisation de la maladie mentale. Interroger la normalité et l'injonction d'aller « super bien » à un âge où rien n'est vraiment simple est l'ambition de cette série.

Mental raconte le quotidien de quatre adolescents internés dans une clinique pédopsychiatrique. Cette série est à voir gratuitement sur la plateforme France TV Slash. Une fiction qui interroge la normalité, entre rires et larmes.

Synopsis

Bienvenue à la clinique pédopsychiatrique des Primevères. Marvin, 17 ans, plus habitué aux gardes à vue qu'aux examens médicaux, est interné suite à une décision de justice. Il ne comprend pas du tout ce qu'il fait là et le fait bien sentir aux autres pensionnaires et à l'équipe soignante. Pourtant, avec Mélodie, Simon et Estelle, en thérapies depuis quelques semaines, ils vont bousculer le quotidien de la clinique trouvant au passage une forme d'équilibre bien à eux. Entre avancées et rechutes, c'est bien cette nouvelle amitié qui les guérit mieux que n'importe quelle pilule.

FESTIVAL

Festival Regards Croisés – retour sur le palmarès 2019



La 11^e édition du festival Regards Croisés a eu lieu du 7 au 9 novembre au Palais du Grand Large, à Saint-Malo. Ces 3 jours de festival ont regroupé plus de 800 participants et plus de 100 courts métrages inscrits avec 49 films projetés dans 5 catégories. Un jury prestigieux était présent : Charlotte De Turckheim (actrice, réalisatrice, humoriste), Bruno Debrandt (acteur), Catherine Cabrol (photographe indépendante), Théo Curin (nageur handisport), Isabelle Doval (réalisatrice), Sidney Gavinet (navigateur), Olivier Jouvray (scénariste bande dessinée), Agnès Leclair et François Reynaert (journalistes).



◀ L'ESAT La Fabrique était nominé dans la catégorie « Milieu Protégé » avec son film « Homo Sapiens ». Ce court métrage évoque la vie des travailleurs de l'ESAT, leurs implications dans la société, ce qu'ils font, ce qu'ils aiment, leur fierté à travailler et à transmettre.

Découvrez le film sur notre chaîne YouTube, en flashant le QR code ci-contre :



Le **GRAND PRIX DU JURY 2019** a récompensé : À corps dansant

Production : IEM La Marrière - Réalisation : Bruno Ométak dans la catégorie : AUTRES REGARDS

► Pour voir la suite du palmarès : www.festivalregardscroises.com

La Fondation des Amis de l'Atelier vous souhaite une **joyeuse** année



2



0



2



0

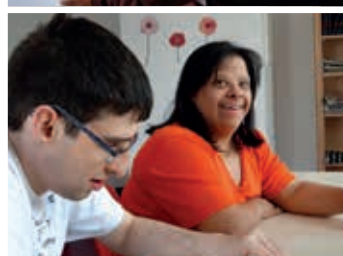
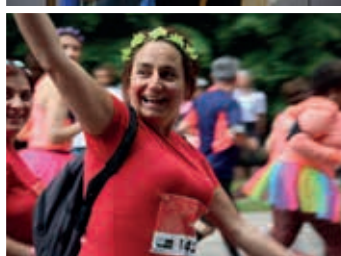

FONDATION DES AMIS DE L'ATELIER
Au service des enfants et adultes en situation de handicap
17 rue de l'Égalité - 92290 Châtenay-Malabry
Tél. : 01 46 29 24 44

www.fondation-amisdelatelier.org

