

Amitiés

Le magazine de la Fondation des Amis de l'Atelier



PROJETS

Vacances et répit

FAMILLES

Témoignages

TALENT

Sylvie, une passionnée de piano

ENSEMBLE AVEC LA FONDATION DES AMIS DE L'ATELIER



1957

LA NICHÉE

Châtenay-Malabry
Une femme : Anne Sommermeyer
Des familles demandant de l'aide
Des enfants handicapés
Un lieu d'accueil



1961

CRÉATION DE L'ASSOCIATION LES AMIS DE L'ATELIER

Châtenay-Malabry
Une femme et des bénévoles
Des enfants qui grandissent
et apprennent un métier
Premier CAT : L'Atelier



CENTRE D'AIDE PAR LE TRAVAIL



1978

DE L'ŒUVRE À L'ASSOCIATION MÉDICO-SOCIALE



2007

L'ASSOCIATION SE DÉVELOPPE

30 établissements

2011

50 ANS

L'Association « Les Amis de l'Atelier »
devient la Fondation des Amis de l'Atelier

- Établissements et Services d'Aide par le Travail
- Centres d'Initiation au Travail et aux Loisirs
- Centres d'Accueil de Jour
- Services d'Accueil de Jour
- Sections d'Animation
- Pôles de Compétences et de Prestations Externalisées
- Foyers de Vie
- Foyers d'Hébergement
- Foyers d'Accueil Médicalisés
- Instituts Médico-Éducatifs
- Services d'Accompagnement à la Vie Sociale
- Services d'Éducation Spéciale et de Soins à Domicile

La Fondation des Amis de l'Atelier est actuellement un acteur majeur de l'accompagnement de personnes en situation de handicap psychique, mental ou avec autisme en France.

Aidez-nous à accompagner plus de 3000 personnes en situation de handicap, à ouvrir de nouveaux établissements, à créer de nouveaux services et à mieux vivre ensemble.

2020

UNE FONDATION RÉFÉRENTE

90 établissements et services
en Île-de-France et en Haute-Vienne
3000 personnes accompagnées

- Services d'Accompagnement Médico-Sociaux pour Adultes Handicapés
- Maisons Relais / Résidences Accueil
- Groupes d'Entraide Mutuelle
- Maisons d'Accueil Spécialisées
- Plateforme Insertion et Hanploi

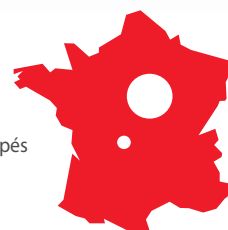

FONDATION DES AMIS DE L'ATELIER

Au service des enfants et adultes en situation de handicap

17 rue de l'Égalité - 92290 Châtenay-Malabry

www.fondation-amisdelatelier.org

Tél. : 01 46 29 59 00



C'est avec plaisir que je vous présente ce numéro automnal. L'été et la rentrée nous semblent déjà loin ! Cette période estivale a été, cette année, un peu particulière. L'ombre de la pandémie du COVID-19 est restée et reste aujourd'hui plus que présente.

Le confinement et la crise sanitaire ont bouleversé nos vies à tous. Ce nouveau magazine Amitiés revient sur les solutions mises en place par la Fondation des Amis de l'Atelier pour soutenir, plus particulièrement, les aidants familiaux, pour qui, ces moments d'isolement ont aussi été synonymes d'épuisement.

Nous nous sommes mobilisés. Et, avec l'aide de soutiens forts et précieux, nous avons pu mettre en place cet été des solutions de répit pour les parents et proches des personnes que nous accompagnons au quotidien.

Nous sommes ainsi heureux de partager les témoignages de la maman d'Adil, 10 ans, suivi par le Pôle enfance 77 depuis 7 ans, qui nous parle de son fils, de son évolution et de son séjour cet été, en centre de vacances grâce aux solutions de répit proposées par la Fondation. Ainsi que le papa d'Adam, 16 ans, accompagné par le SESSAD La Boussole Bleue depuis avril 2018. Il revient sur le parcours de son fils et son transfert cet été au Domaine des Amis du Gâtinais à Bougligny. Un séjour ressourçant à la campagne !

Si nos établissements ont pu reprendre certaines de leurs activités, un peu avant l'été, la rentrée est aussi le moment pour relancer certains ateliers pour le plus grand plaisir de tous. Rentrée des enfants des Pôles enfance, reprise des activités ou réaménagement des locaux... cette reprise de septembre est placée sous le signe du renouveau !

Au sommaire de ce numéro, vous découvrirez aussi le témoignage de Sylvie Genest, accompagnée par la Résidence Accueil de Chevilly-Larue depuis 2003 qui nous parle de sa passion depuis toujours : le piano. Sylvie nous offre un message positif et enthousiaste !

Je profite aussi de ce numéro pour remercier chaleureusement nos partenaires et mécènes. Vous êtes de plus en plus nombreux et votre aide nous permet chaque jour d'accompagner toujours mieux les enfants et adultes en situation de handicap mental, psychique ou avec autisme ! Merci de nous donner l'opportunité de mener à bien tous ces projets pour eux et leurs proches !

Je vous souhaite une bonne lecture !

Ghyslaine Wanwanscappel

Directrice Générale



Amitiés : Magazine édité par la Fondation des Amis de l'Atelier
17, rue de l'Égalité - 92290 Châtenay-Malabry
www.fondation-amisdelatelier.org
ISSN 1259 - 9484
Publication quadrimestrielle
Rédaction : 01 46 29 59 22
Service donateurs : 01 46 29 24 44

Président : Jacques Lafferranderie
Directrice Générale : Ghyslaine Wanwanscappel
Directrice de la communication et rédactrice en chef : Sandra Gardelle
Comité éditorial/Rédacteurs : Milene Alves Custodio, Laura Boulaire, Sandra Gardelle, Léna Janiot, Isabelle Laurencin
Photographies : Fondation des Amis de l'Atelier
Création et conception graphique : Pascal Jehanno
Impression : Desbouis Gresil - 91230 Montgeron
Imprimé en 17 000 exemplaires

En application de la loi du 6 janvier 1978, vous disposez d'un droit d'accès de rectification et de suppression des informations vous concernant en vous adressant à notre Fondation. Vous pouvez donc nous écrire pour toute information.

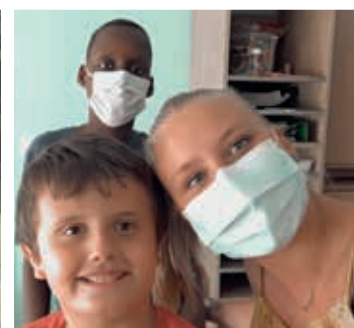

SOMMAIRE

ACTUALITÉ P. 4

La vie dans les établissements

PROJETS P. 8

Vacances et répit

FAMILLES P. 12

« Le début d'une belle longue route avec lui et pour lui »

P. 13

« Tous les petits pas gagnés chaque jour forment un grand pas à la fin du parcours »

TALENT P. 14

Sylvie, passionnée de piano

AGIR ENSEMBLE P. 15

Je, tu, il... nous agissons

CULTURE P. 18

Le choix de la rédaction



Pôle La Planchette
Mini-concert par deux violonistes
de l'Orchestre de la Chambre de Paris



MAS Les 2 Marronniers - Sortie au spa



GEM La Solidarité
Balade à la recherche d'orchidées
sauvages

Un été à la Fondation



CAJ Les Robinsons - Séance de yoga en extérieur



CAJ Les Canotiers
Visite du Quai Branly-Jacques Chirac



GEM Paris 12
Atelier théâtre et représentation à la Comédie



FAM Idalion - Des vacances en famille d'accueil



Foyer Les Lierres - Au zoo de Beauval



ESAT Mosaic Services - Visite du Préfet



Foyer Le Temps des Amis
Fête des 25 ans sur le thème de la musique



MAS La Source
Soirée « Guinguette » :
chanson et danse au programme !



Foyer La Maison Heureuse
Sortie estivale



ESAT La Vie en Herbes
Pause estivale pour les travailleurs



ESAT de Châtillon et CITL L'Égalité
Repas estival



SAVS de Châtenay-Malabry
Sortie à la mer à Cabourg



Nation



Résidence Accueil La Faisanderie
Partie de pétanque



MAS Les Murets
« Apéro » dans le jardin



Foyer L'Alliance
Au musée du cirque et de l'illusion



de l'Essonne



La rentrée à la Fondation



SESSAD La Boussole Bleue
Rentrée scolaire



ESAT de Châtillon
Nouveau parking à vélo réalisé par les travailleurs



ESAT La Vie en
Les travailleurs continuent de leurs 17 ruches et 700



GEM La Solidarité
Au Forum des Associations de Conflans-Sainte-Honorine



MAS Les 2 Marronniers
Reprise de l'atelier médiation animale avec le chien Lilly



GEM La Forêt
Au Forum des Associations de Fontainebleau



SAVS de Limoges
Nouvelle décoration pour la rentrée grâce aux challenges photos réalisés pendant le confinement



GEM à
Au Forum des Associa



Nouveaux ateliers de Varennes-sur-Seine



CAJ Les Robinsons
Atelier Sensibilisation aux gestes barrières



IME du Jeu de Paume
C'est la rentrée pour les enfants des IME



Herbes de prendre soin
000 abeilles !



Foyer Le Temps des Amis
Séance bien-être pour une reprise
tout en douceur



Résidence Accueil du Mont-Saint-Martin
Bienvenue à tous les nouveaux résidents de ce nouvel établissement
de la Fondation des Amis de l'Atelier ouvert à Nemours !



GEM de Nemours - Jardinage de rentrée



SAMSAH Altitude 92
Première sortie de la rentrée à la Ferme de Gally

Vacances et répit :

les solutions proposées par la Fondation des Amis de l'Atelier



Dans son Projet 2020-2025, la Fondation des Amis de l'Atelier souhaite développer des solutions de répit pour les usagers et leurs aidants. Cette volonté est d'autant plus d'actualité suite à la crise sanitaire du COVID-19 et le confinement durant lequel les familles des personnes en situation de handicap ont été fortement impactées. Suite à cette pandémie, de nombreux séjours adaptés extérieurs ont été annulés par les organisateurs pour l'été 2020 et les personnes accompagnées ont exprimé un souhait de profiter de vacances pour se ressourcer mais manquaient de réponses adaptées tout en assurant une sécurité sanitaire. C'est dans ce contexte inédit que la Fondation des Amis de l'Atelier s'est mobilisée pour proposer des solutions de répit aux aidants familiaux.

Accès aux loisirs pour les enfants avec Troubles du Spectre Autistique (TSA) de Seine-et-Marne

Après plus de deux mois de confinement et l'annulation de nombreux séjours pour les jeunes avec TSA, la détresse et l'épuisement des familles ont été des éléments déterminants dans la mise en œuvre d'un projet de vacances et loisirs pour l'été 2020.

Habituellement, les IME de Torcy et de Roissy-en-Brie ferment les week-ends, une semaine durant les petites vacances scolaires et tout le mois d'août. La Fondation a vu là une opportunité de création de dispositifs de loisirs durant ces temps de fermeture. L'idée étant de se rapprocher de deux

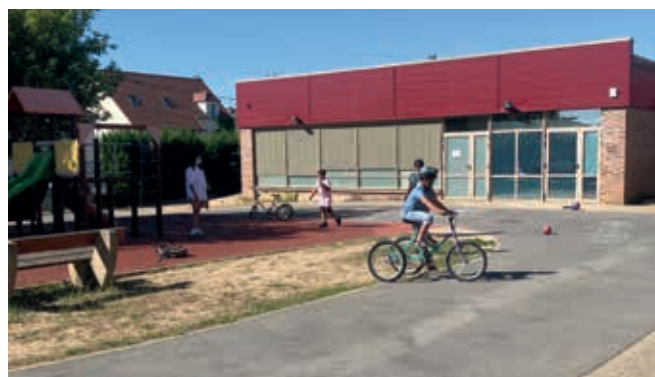

acteurs associatifs (Tes Vacances et Le Relais Île-de-France) spécialisés dans l'offre de loisirs et l'organisation de séjours adaptés pour des personnes avec autisme, afin de penser ensemble le développement de l'accueil de loisirs dans le département de Seine-et-Marne. La solution envisagée a donc été de mettre à disposition dès le 25 juillet des locaux appartenant à la Fondation des Amis de l'Atelier et les moyens matériels nécessaires à l'accueil de loisirs des enfants avec TSA.

Ainsi, l'association Tes Vacances a pris place sur le site de l'IME des Grands Champs à Roissy-en-Brie, avec la possibilité d'accueillir 18 enfants par semaine âgés de 6 à 20 ans présentant un Trouble du Spectre Autistique avec ou sans troubles associés. L'accueil de type centre de vacances avec hébergement s'est fait du lundi au vendredi.

L'IME du Jeu de Paume à Torcy a, pour sa part, ouvert ses portes à l'association Le Relais Île-de-France. Jusqu'à 10 enfants âgés de 6 à 12 ans pouvaient être reçus chaque jour sous la forme d'un accueil de loisirs sans hébergement. Du lundi au vendredi, leurs parents les déposaient à partir de 9h et venaient les récupérer à 17h.



Concernant l'encadrement, les associations Tes Vacances et Le Relais Île-de-France ont le même mode de fonctionnement au niveau du recrutement. Ce sont des animateurs BAFA* en grande majorité qui sont recrutés. Les équipes sont complétées par des personnels AES (Accompagnant Éducatif et Social), aides-soignants, des élèves éducateurs, des étudiants en psychologie, en soins infirmier... Des infirmières participent à chaque séjour avec l'association Tes Vacances et assurent la distribution des médicaments, le suivi des soins somatiques et la veille sanitaire. Sur le principe du « un pour un », un référent s'occupe quotidiennement du même enfant. Pour les séjours avec hébergement, les parents ont le numéro de téléphone du référent pour échanger si besoin. Un éducateur spécialisé peut aussi contacter les parents pour leur donner des nouvelles.

Tous les jours, les enfants, adolescents et jeunes adultes des deux accueils ont participé à de nombreuses activités et sorties : Jump Parc, visite du zoo, détente et baignade sur une base de loisirs, bowling, jeux... Pendant les fortes chaleurs, des jeux d'eau ont aussi été proposés aux jeunes. Les activités ont été adaptées à chacun pour que tous profitent pleinement de leur séjour !



Ce projet n'a pas été dédié exclusivement aux enfants pris en charge par la Fondation des Amis de l'Atelier, mais il avait vocation à répondre à la demande du territoire de Seine-et-Marne, à l'ensemble des enfants avec autisme et de leurs familles.

Cette offre de répit a été rendue possible grâce au soutien financier de la Fondation Hôpitaux de Paris - Hôpitaux de France à travers son appel à projet « Répit Été 2020 ». Ce projet, issu du Fonds d'Aide d'Urgence COVID-19, a permis le déblocage d'une enveloppe de 96 000 euros. En tout, 26 enfants ou jeunes ont profité d'un séjour avec Tes Vacances financé grâce à cette aide. Et 12 enfants ont aussi pu bénéficier de ce soutien financier et être accueillis par Le Relais Île-de-France. Les familles ont contribué par une participation symbolique calculée en fonction de leur quotient familial pour l'inscription de leur enfant en accueil ou séjour de loisirs.

Un immense merci à la Fondation Hôpitaux de Paris - Hôpitaux de France de permettre aux enfants avec autisme de reprendre de l'oxygène, des activités, d'être ensemble et de permettre à leurs parents de souffler après cette période très éprouvante !

*BAFA = Brevet d'Aptitude aux Fonctions d'Animateur

Le Domaine des Amis du Gâtinais à Bougligny ouvre son gîte-camping « Ô Dom'N » !

Les annulations de séjours adaptés ont accéléré la mise en place de gîtes d'accueil comme alternative pour faciliter le départ en vacances des usagers de la Fondation des Amis de l'Atelier, tout en assurant une proximité et une sécurité sanitaire optimale. Ainsi, du 13 juillet au 19 septembre 2020, le gîte-camping « Ô Dom'N » a accueilli les usagers et leurs accompagnants au sein de 3 mobil-homes. Installés au cœur du Domaine des Amis du Gâtinais à Bougligny (77), cet environnement verdoyant à 1h15 de Paris a offert un lieu de vacances unique pour se ressourcer et découvrir de nouvelles activités (équitation-calèche, musées, forêt, fermes, châteaux...).



Chaque mobil-home est équipé de 3 chambres (un lit double et 2 lits simples), d'une douche, lavabo, WC, un espace de vie avec kitchenette avec plaques de cuisson, four, four micro-onde, bouilloire et cafetière. Ainsi, 9 places étaient disponibles chaque semaine.

Un quatrième mobil-home supplémentaire était réservé pour un espace COVID-19 si besoin. Prévu dans le cadre des recommandations ARS⁽¹⁾ pour l'organisation de séjours adaptés, la mise en place d'un plan de sécurité sanitaire était nécessaire. L'établissement disposait donc d'un espace pour isolement si une personne était symptomatique et de contacts de proximité (Centre Hospitalier de secteur, urgences, maison de santé, pharmacies...).



Le Domaine a aussi fourni les draps, couettes, oreillers et serviettes de toilette. Le Foyer de Villemer, établissement d'accueil médicalisé de la Fondation des Amis de l'Atelier, passerelle d'insertion en travail protégé/ESAT, était le partenaire blanchisserie et s'occupait ainsi du lavage en fin de séjour. Les formules prévoient aussi un ménage de fin de semaine avec désinfection et nettoyage complet.

Les hôtes-résidents et professionnels du Domaine étaient aussi là pour accueillir les vacanciers avec un pot de bienvenue, une balade en calèche et des conseils sur les activités à réaliser dans le Sud Seine-et-Marne. Un planning type d'activités et un lutin des loisirs possibles étaient aussi mis à disposition de chaque groupe pour profiter des spécificités du territoire. Au programme : équitation adaptée, soins aux animaux du Domaine, visite de la ferme de Chatenoy, découverte de la forêt de Poligny... et bien d'autres activités encore !

Enfin, il était possible de réserver des repas, traiteur ou standard, pour permettre à tous de profiter au maximum de son séjour. En tout, 13 établissements et plus de 115 personnes en situation de handicap suivies à la Fondation et accompagnants ont pu bénéficier de ces accueils de répit et séjourner au Domaine des Amis du Gâtinais. Tout le monde est unanime : opération à refaire l'été prochain !

(1) ARS = Agence Régionale de Santé

Quelques témoignages :

Sandrine, hôte-résidente du Foyer du Domaine des Amis du Gâtinais : « J'ai préparé les chevaux, j'ai fait de la calèche avec les personnes des mobil-homes. C'était agréable ! À refaire !!! »

Murphy, résident du Foyer de Villemer : « Nous avons passé un très bon week-end à Bougligny. C'était parfait. Cela m'a permis de me retrouver et de partager de bons moments avec mes copains. Nous avons vu autre chose et cela a permis de se ressourcer. Nous avons été pêcher et si je devais le refaire je le referais ».

André, résident du FAM Silvae : « Mes vacances dans le mobil-home étaient superbes. J'ai bien dormi et j'ai profité des activités proposées (la balade en calèche, à cheval, à pied, la marche dans le Domaine). Je n'ai pas l'habitude de faire des séjours avec le FAM. Néanmoins cette expérience a été si agréable que j'aimerais la renouveler. »

Joanna et Hocine, résidents du Foyer La Maison Heureuse : « Ils sont gentils les chevaux et beaux. » (Joanna)
« J'ai aimé la visite au Château de Fontainebleau. » (Hocine)



Le PCPE Transition 94 propose aussi des temps de répit pendant l'été !

Le PCPE (Pôle de Compétences et de Prestations Externalisées) Transition 94 a mis en œuvre deux partenariats avec la Direction de l'IME (Institut Médico-Éducatif) La Passerelle de l'APAJH (Association pour Adultes et Jeunes Handicapés) et avec la Direction de l'EME (Externat Médico-Éducatif) Le Poujal du CESAP (Comité d'Études, d'Éducation et de Soins auprès des Personnes Polyhandicapées) afin de proposer des temps de répit à une quinzaine de jeunes porteurs de Troubles du Spectre Autistique, de handicaps rares ou de multi-handicaps dont les séjours adaptés ont été annulés du fait de la crise sanitaire liée au COVID-19. Si la plupart de ces jeunes sont suivis par le PCPE, certains bénéficient habituellement d'un accueil en IME. Ces derniers ont, en effet, été adressés par la MDPH car leur établissement était fermé pour la période estivale et ont été accueillis par le PCPE dans le cadre de la communauté 360⁽¹⁾. Ainsi, le directeur de l'IME La Passerelle a mis à disposition du PCPE Transition 94 plusieurs salles pour proposer un accueil de jour pour des jeunes âgés de 14 à 21 ans. Ils ont été accompagnés par des éducateurs libéraux financés par le PCPE la semaine du 20 au 24 juillet. De même, celui de l'EME Le Poujal a proposé la mise à disposition de 5 espaces pouvant accueillir en externat des enfants de 4 à 18 ans du 17 au 28 août.



Les accueils se sont faits du lundi au vendredi de 8h30 à 17h avec un programme rythmé par diverses activités sportives, ludiques mais également éducatives : jeux de société, parcours moteur, cuisine, sortie au Parc Astérix, balades, cueillette au parc...

Sur le principe d'un encadrement « un pour un » soit un éducateur spécialisé pour un jeune, une coordinatrice ou une cheffe de service était aussi présente chaque jour pour gérer le budget des activités, être garante du bon fonctionnement du séjour et garantir le respect des règles sanitaires (prise de température et lavage des mains des enfants à leur arrivée, nettoyage des points contacts 4 fois par jour). Un médecin référent était aussi sur place à chaque début de séjour pour l'accueil des familles et la réception des traitements à prendre le midi, et restait en astreinte le reste de la semaine en lien avec la coordinatrice ou la cheffe de service si besoin.

L'objectif de ces accueils était de permettre aux jeunes « sans solution » accompagnés par le PCPE de bénéficier d'un temps de répit adapté, de travailler les habiletés sociales en groupe et dans un cadre différent que le domicile et d'évaluer des domaines de compétences qui ne peuvent pas l'être au domicile.

(1) Mises en place lors de la Conférence Nationale du Handicap du 11 février 2020, les communautés 360 ont vocation à accompagner toutes les personnes en situation de handicap, impliquant une coopération renforcée de l'ensemble des établissements et services médico-sociaux, des partenaires de droit commun, des collectivités locales, de la MDPH, des associations et de tous les concitoyens.

TÉMOIGNAGE

« Le début d'une belle et longue route avec lui et pour lui »

Anissa El Amri est la maman d'Adil, 10 ans. Enfant très câlin et souriant, Adil est suivi depuis ses 3 ans par la Fondation des Amis de l'Atelier. Il fait partie des enfants présentant des Troubles du Spectre Autistique ayant bénéficié de l'aide financière de la Fondation Hôpitaux de Paris – Hôpitaux de France pour l'accès aux loisirs cet été. Sa maman revient sur le parcours d'Adil et son séjour en centre de vacances...



Parlez-nous un peu d'Adil.

Adil était notre premier bébé mais nous nous sommes très rapidement posé des questions. Il était dans sa bulle, ne s'intéressait pas aux jouets qu'on lui présentait. Déjà à 1 an, pour nous, c'était évident mais le diagnostic officiel de Troubles du Spectre Autistique n'est arrivé que quand Adil avait 5 ans. Aujourd'hui, il a 10 ans. Il aime beaucoup la présence des adultes et a besoin d'avoir l'attention pour lui. C'est un enfant très anxieux et, le fait qu'il soit non verbal, cela peut prendre des proportions énormes. Si certains moments ont été très compliqués à gérer, aujourd'hui c'est un enfant souriant et plein de vie !

Comment avez-vous connu la Fondation des Amis de l'Atelier ?

Adil est rentré en maternelle à mi-temps avec l'IME du Jeu de Paume à Torcy. Il a fait partie des premiers enfants à bénéficier du DIGC⁽¹⁾ de la Fondation des Amis de l'Atelier. Jusqu'à ses 7 ans, tout s'est bien passé. Puis, du jour au lendemain, son comportement a complètement changé. Il est soudainement devenu très agressif. C'est à ce moment-là qu'Adil a changé d'établissement. Il est maintenant suivi à l'IME des Grands Champs, à Roissy-en-Brie, en internat du lundi au vendredi. Il rentre à la maison les week-ends et les vacances. Très rapidement, cet encadrement avec des professionnels lui a très bien convenu. Aujourd'hui, son visage est ouvert. Il est présent, il réagit aux consignes et il comprend ce qu'on lui dit. Il est joyeux et fait des câlins à tout le monde ! Tout va beaucoup mieux.

Comment voyez-vous l'avenir pour Adil ?

Ce qui me rassure pour plus tard c'est qu'en groupe, il s'adapte à merveille. Il a quand même un grand retard et manque d'autonomie mais, avec ce qui a été mis en place à l'IME de Roissy-en-Brie, je vois à quel point il évolue et réussit à s'ouvrir. C'est très impressionnant et c'est, j'en suis sûre, le début d'une belle et longue route avec lui et pour lui ! Il y a toujours des hauts et des bas mais je suis confiante pour l'avenir.

Adil est actuellement accueilli en centre de vacances avec Tes Vacances au sein de la Fondation des Amis de l'Atelier. Comment se passe son séjour⁽²⁾ ?

C'est génial car tout le monde est très à l'écoute. De mon côté, je prends des nouvelles tous les soirs. C'est l'éducatrice qui m'appelle en visio. Ça m'apaise de le voir avant de dormir. Même si Adil ne peut pas parler, dans ses yeux, je vois tout, je comprends tout de suite comment s'est passée sa journée. Tous les jours il a un petit programme : piscine, bowling, jump parc, zoo...



Les activités sont adaptées à chaque enfant, c'est super ! On sent que les éducateurs ont étudié le dossier de chacun. Et il n'y a pas une journée où rien n'est prévu.

Souhaitez-vous renouveler l'expérience dans le futur ?

Oui, bien sûr ! Habituellement, les vacances restent un moment de grande solitude pour nous les parents, ou « aidants » comme on dit, car rien n'est adapté pour nos enfants. Ces séjours sont une chance pour eux comme pour nous. Il y a un encadrement de qualité, c'est vraiment super qu'on pense à nous avec un peu de répit. On sait que nos enfants sont parfaitement pris en charge avec des loisirs et des vacances comme pour tout le monde.

Souhaitez-vous faire passer un dernier message ?

Un grand merci tout d'abord à tous les acteurs ! La Fondation des Amis de l'Atelier et la Fondation Hôpitaux de Paris – Hôpitaux de France ainsi qu'à Tes Vacances et au Relais Île-de-France pour ces séjours de loisirs !

En famille, on passe notre temps à nous dire que c'est important de les inclure comme n'importe quel enfant mais on n'est que parent. Sans l'aide de tous, tout cela ne serait pas possible. Je suis persuadée que tout ça les aide énormément. Je vois comme il est ouvert et comment il évolue. Ce n'est plus un bébé, il est plus expressif et ces séjours y contribuent aussi.

(1) Le Dispositif d'Interventions Globales et Coordonnées (DIGC) combine un accompagnement en IME et en SESSAD. Il propose une prise en charge globale et précoce (de 18 mois à 6 ans) en accompagnant l'enfant dans tous ses lieux de vie : à l'école, à la maison, au centre de loisirs, ainsi que dans les locaux du dispositif.

(2) NDLR : L'interview a eu lieu pendant le séjour d'Adil avec Tes Vacances du 1^{er} au 15 août.

TÉMOIGNAGE

« Tous les petits pas gagnés chaque jour forment un grand pas à la fin du parcours »

Adam a 16 ans. Il vient de faire sa rentrée en première et a eu la chance de séjourner durant l'été en gîte au Domaine des Amis du Gâtinais à Bougligny (77) avec deux professionnelles du SESSAD La Boussole Bleue, où il est suivi depuis 2017.

Son papa, Monsieur Benkherraf, témoigne pour nous de l'évolution de son fils Adam et nous parle de son séjour.

Pourriez-vous nous parler d'Adam et de son parcours ?

Adam a été diagnostiqué autiste en 2007. Les débuts ont été un peu compliqués pour trouver des solutions de prise en charge. Il fallait être patient pour trouver les bonnes adresses. Au départ, Adam était non verbal. Il a donc vu une orthophoniste qui l'a très rapidement guidé pour communiquer. Ainsi, en maternelle, Adam échangeait avec sa maîtresse par des images. À son arrivée à l'école primaire, nous sommes tombés sur les bonnes personnes qui lui ont permis de percer dans ce cycle. Après, il est entré au collège. C'est à la moitié de la quatrième, que nous avons rencontré la Fondation des Amis de l'Atelier.

Pouvez-vous nous parler de son accompagnement avec le SESSAD La Boussole Bleue ?

Adam a commencé à être suivi à La Boussole Bleue dès son ouverture en 2017. Il y voit une éducatrice, une psychologue et une psychomotricienne. Elles l'ont suivi au collège et maintenant au lycée et aussi à domicile. Il est actuellement en première en section technique professionnelle dans les systèmes électroniques numériques.

Quelles sont ses évolutions ?

Il a réussi à décrocher son brevet. Pour nous, c'est un véritable succès car cela valide tout un cycle et les efforts depuis le début. Même si, toute l'année, il y a un bulletin de notes et des encouragements, un diplôme concrétise tous les efforts fournis par lui, par nous et par le SESSAD.

Un autre succès aussi, c'est son passage au lycée car, au début, on ne pensait même pas en rêve qu'un jour il puisse aller au lycée. On a rencontré des gens qui nous ont beaucoup aidés depuis l'élémentaire. L'école a permis à Adam de se sociabiliser, d'être plus ouvert sur le monde.

Comment voyez-vous l'avenir pour Adam ?

Compte tenu de son orientation vers le numérique, peut-être qu'un jour il pourra trouver une voie dans ce domaine et y percer. Il a les capacités pour le faire et surtout c'est l'avenir ! La difficulté c'est que sans autonomie, ce sera compliqué. C'est là qu'intervient le SESSAD pour travailler sur cette partie.

Cet été, la Fondation a mis en place plusieurs solutions de répit : comment en avez-vous entendu parler ?

Pendant le confinement, le SESSAD nous a beaucoup aidés. Ils ont été présents par téléphone et se sont déplacés pour nous aider aussi. C'était génial car, sinon, on aurait été en grande difficulté. Ils étaient très à l'écoute et m'appelaient régulièrement. C'est le SESSAD qui nous a proposé le séjour pour nous permettre de souffler. C'est ce que l'on appelle le répit. On ne peut pas être au front en permanence sans répit.

Comment s'est passé le séjour d'Adam au Domaine des Amis du Gâtinais ?

Son séjour s'est déroulé du 24 au 27 août. On lui a préparé sa valise et ses accompagnantes sont venues le



chercher. Adam nous a appelés chaque jour pour nous tenir au courant de ses journées. Il est revenu content. Il a participé à plusieurs activités, même aux tâches ménagères. Ça a permis à la psychomotricienne et l'éducatrice de le voir et le connaître autrement. Habituellement, elles ne le voient qu'au lycée ou à la maison donc entouré, mais là, elles l'ont vu seul. Cette petite expérience permet de voir la faisabilité de quitter le domicile familial et voir comment il peut se comporter s'il n'est pas avec nous. On voit maintenant que c'est faisable.

Souhaiteriez-vous renouveler l'expérience ?

Si l'occasion se présente, oui, bien sûr ! Les séjours pour nos enfants ne sont pas donnés et les dossiers sont compliqués et longs à monter. On est découragés car les démarches sont très lourdes. Là tout était mis en place par le SESSAD, c'était facile.

Quel message souhaiteriez-vous faire passer pour améliorer l'intégration de votre enfant dans la société ?

Il faut de la patience. Il ne faut surtout pas se décourager et rester attentif à son enfant et à ses demandes pour avancer. Tous les petits pas gagnés chaque jour forment un grand pas à la fin du parcours. On ne voit pas les petits progrès mais, mis bout à bout, on réalise que c'est un grand progrès !

INTERVIEW

« Ce qui m'a aidé en arrivant ici c'est que je n'étais plus seule avec mes problèmes. »

Sylvie Genest décrit son parcours comme assez chaotique jusqu'à son arrivée à la Résidence Accueil de Chevilly-Larue en 2003. Avant cela, elle a fait plusieurs séjours à l'hôpital, en foyers thérapeutiques, en famille d'accueil, et a vécu plusieurs échecs amoureux. Heureusement, sa famille l'a toujours beaucoup soutenue et le piano, sa passion qui l'a accompagnée tout au long de sa vie, a été très important pour elle. Découvrez son précieux témoignage.



Comment définiriez-vous votre parcours ?

Je suis née en 1960 et je suis tombée malade en 1978. Je dois dire que mon parcours a été assez chaotique jusqu'à mon arrivée à la Résidence Accueil de Chevilly-Larue en 2003.

Depuis quand faites-vous du piano ?

J'ai commencé le piano à 9 ans au Conservatoire communal de Fresnes. À 18 ans, j'ai eu mon bac. Avant de tomber malade, j'ai eu le temps de faire trois mois de fac de musicologie, d'être reçue à l'école normale de musique et de m'inscrire à une école de jazz. Trois écoles en même temps, c'était un peu de la folie, mais j'étais tellement passionnée !

Le piano vous-a-t-il toujours accompagnée ?

Oui toujours, il est très important dans ma vie ! Quand je suis sortie de l'hôpital, mes parents m'ont poussée à reprendre la musique. C'est là que je suis allée à Pau en fac d'animation musicale. J'étais contente ! Je me suis installée en résidence universitaire puis j'ai rencontré un jeune homme. On s'est installés ensemble mais il ne comprenait pas ma maladie et voulait que j'arrête la fac. J'avais du mal à suivre les cours avec mes difficultés de concentration et cette nouvelle vie de couple. J'ai fini par arrêter la fac et notre relation s'est mal terminée. Avec le soutien de mes parents, j'ai emménagé à Bordeaux en foyer de réadaptation

psychique et psychologique. J'y suis restée 3 ans avant de rencontrer quelqu'un. J'avais une vie normale : on avait notre appartement, je donnais des cours de piano à la Maison des Jeunes et on avait même adopté un petit chat ! Puis nous nous sommes séparés. Je l'ai très mal vécu, j'ai fait une rechute. Je suis retournée chez mes parents puis en maison thérapeutique avant de m'installer une nouvelle fois avec un homme avec qui ça n'a pas fonctionné. J'avais l'impression d'accumuler les échecs. Je me disais que ce n'était pas possible, que ça n'allait jamais s'éclaircir. J'ai ensuite vécu des années d'enfer en appartement thérapeutique et en famille d'accueil où ça s'est très mal passé !

Comment s'est passé votre rencontre avec la Fondation des Amis de l'Atelier ?

L'enfer s'est arrêté quand mes parents, adhérents à l'UNAFAM, ont entendu parler de l'ouverture de la Résidence Accueil de Chevilly-Larue. J'ai meublé mon appartement, j'ai arrêté de fumer, j'ai repris le piano et les éducateurs se sont montrés très gentils avec moi.

Que vous apporte la Fondation des Amis de l'Atelier ?

Ce qui m'a aidé en arrivant ici c'est que je n'étais plus seule avec mes problèmes. Le fait d'avoir trouvé une écoute en permanence depuis le premier jour m'a permis d'évoluer au fil des années. On

dit les « Amis de l'Atelier » et ce n'est pas pour rien ! On fait beaucoup de choses : cuisine, karaoké, théâtre, dessins, etc. C'est incroyable tout ce qu'on peut faire ! En parallèle, je vois mon professeur de piano au Conservatoire toutes les 2 semaines.

Aimez-vous jouer du piano en public ?

Grâce à mon professeur de piano, j'ai fait des ateliers d'improvisation. J'ai adoré ça. On faisait des concerts avec des violoncelles, flûtes à bec, flûtes traversières, etc.

J'aime bien faire du piano en public. J'ai fait un concert il n'y pas longtemps et je n'ai même pas eu le trac ! Le concert s'est super bien passé, ma professeure était très contente. Les concerts motivent, sinon, il faut le dire, on travaillerait moins !

Qu'aimez-vous jouer ?

J'aime surtout la musique classique. J'ai essayé un peu le jazz mais je suis plus à l'aise avec le classique.

Avez-vous un message à faire passer aux lecteurs d'Amitiés ?

Je pense que la Fondation des Amis de l'Atelier est la rencontre de ma vie. J'ai compris en arrivant qu'on était là pour m'aider. Si vous sentez que vous êtes au début de quelque chose, qu'on vous donne une chance de vous en sortir, saisissez-la. En Résidence Accueil, qu'on y reste 3 mois ou 5 ans, on apprend quelque chose de la vie !

Partenariats et mécénat

La Fondation des Amis de l'Atelier s'entoure de partenaires privés pour mener à bien ses missions d'accompagnement. Chaque année, des entreprises et des fondations s'engagent à nos côtés, en faveur de nos actions, par leur soutien, au développement de projets inclusifs et innovants.

Ces partenariats proposés par la Fondation des Amis de l'Atelier peuvent prendre différentes formes : soutien financier, mise à disposition de collaborateurs sur leur temps de travail à travers du mécénat de compétences, dons en nature, journées de solidarités, collectes sportives...

Ces actions de mécénat nous permettent d'aller plus loin dans nos missions et de consolider des projets existants ou de développer de nouveaux dispositifs répondant à des besoins non satisfaits dans les territoires.

Ces dernières années, plusieurs projets ont bénéficié du soutien de partenaires privés dans les domaines d'intervention suivants : séjours de répit, mise en place d'un simulateur de conduite, poursuite d'ateliers artistiques et psychomoteurs, expositions, équipement des établissements d'accueil en matériel informatique, équipement de cuisines thérapeutiques, équipement de matériel de protection (masques, surblouses, gants, visières)...

Merci à tous nos partenaires pour leur soutien dans nos actions.



Ensemble, donnons-leur un accueil et un accompagnement tout au long de leur vie

Pour accueillir et accompagner des enfants et adultes en situation de handicap mental ou psychique, qu'ils soient polyhandicapés, autistes, jeunes ou vieillissants et cela, tout au long de leur vie, vous pouvez soutenir la Fondation par un don, une donation ou un legs.

Vous pouvez nous soutenir :

- Par un don ponctuel vous permettant de déduire de vos impôts 66% du montant de votre don ou 75% du montant de votre don IFI.
- Par une donation afin de transmettre, de votre vivant, tout ou partie d'un bien personnel de façon irrévocable. La donation prend effet après entente explicite des deux parties (le donateur et le donataire) et se fait obligatoirement par acte notarié.
- Par le legs, disposition figurant dans un testament, au terme duquel vous transférez, pour le temps où vous ne serez plus, tout ou partie de vos biens. Pour faire un legs, il faut rédiger un testament par le biais d'un notaire.

En qualité de Fondation Reconnue d'Utilité Publique, la Fondation des Amis de l'Atelier bénéficie de l'exonération totale des droits de succession.

Et contribuer ainsi à la concrétisation d'actions pérennes :

Par un legs ou une donation, en transmettant tout ou partie de votre patrimoine à la Fondation, vous faites un geste essentiel qui prolongera votre action et nous donnera les moyens d'agir pour aujourd'hui et pour demain.

Zoom sur des actions réalisées grâce à des legs :



Au Foyer du Domaine des Amis du Gâtinais à Bougligny (77) : un manège à chevaux a pu être construit et contribuer au développement des activités du Foyer autour des animaux et plus spécifiquement des équidés.



Au FAM Le Jardin des Amis à Saint-Just-Le-Martel (87) : un jardin des Sens et un joli coin de pêche sur l'étang ont pu être créés pour le bien-être des personnes accueillies.

Ces projets permettent aux résidents, aujourd'hui et pour les années à venir, de bénéficier d'un accompagnement toujours plus épanouissant.

LIVRES

Mon frère est un extra-terrestre

De Florent Benard, aux éditions Iconoclaste



Florent s'est construit avec et grâce à Samuel. À vingt ans, il réalise qu'il ne peut vivre sans son grand frère, ni loin de ceux qui sont frappés par le handicap. Alors il en fait son métier.

C'est l'histoire d'une fratrie pas comme les autres... Florent est né trois ans après Samuel, mais ils pourraient être jumeaux. Ils sont aujourd'hui trentenaires et souvent on les prend l'un pour l'autre ! Pourtant un mot les sépare : l'autisme. Rude épreuve pour la famille, qui a dû faire face aux interrogations du corps médical – le « cas » Samuel est resté une énigme. Il a fallu affronter les regards hostiles, lutter pour faire accepter ce petit garçon extraterrestre.

Qui mieux que Florent pouvait raconter, avec justesse, son « Sam » enfant et adolescent ? Un frère terriblement présent, souvent jaloux. Incroyablement attachant. Tout au long de ces années, Florent tantôt le protège tantôt le rejoint dans ses engouements irrésistibles. Un jour, il s'invente même une « boiterie » pour mieux lui ressembler.

L'extraordinaire Marcel

De Carole Deschamps, aux éditions Flammarion



La famille de Carole n'est pas tout à fait comme les autres. Elle a un petit quelque chose en plus : Marcel, leur fils aîné, a trois chromosomes 21. Lorsqu'ils apprennent la nouvelle, le jour de sa naissance, le ciel tombe sur la tête de Carole et Sylvain.

Mais très vite, grâce à ce bébé débordant de joie de vivre qui les aide à affronter toutes les difficultés, ils décident d'être heureux et de faire de ce chromosome en plus la chance de leur vie.

Carole raconte sans tabou le quotidien de sa famille extraordinaire : la peur, les doutes, la colère, la complexité de la prise en charge médicale et des démarches en tout genre, mais surtout le bonheur de voir grandir un enfant, des parents, une famille.

Carole pose avec humour et tendresse son regard sur la trisomie 21, le handicap et, plus largement, la différence.

FESTIVAL

12^e édition du Festival Regards Croisés

La 12^e édition du Festival Regards Croisés se déroulera du 4 au 6 novembre au Palais du Grand Large à Saint-Malo. Trois jours d'émotions, de cinéma, de sensibilisation... toujours gratuit et ouvert à tous !



Organisé par l'association L'Hippocampe, le Festival Regards Croisés contribue à promouvoir les politiques menées en faveur du handicap et aide les entreprises à changer leur regard. Il souhaite ainsi créer un élan positif auprès des entreprises en sensibilisant les DRH et les managers.

Une édition 2020 toujours aussi riche ! Conférence, job dating, soirée débat avec la projection d'un long-métrage, exposition, best of des courts-métrages depuis l'origine du Festival rythmeront les trois jours des festivaliers. Cette année bouleversée par la crise sanitaire ne permettant pas aux entreprises et établissements de réaliser des courts-métrages, le Festival a été repensé.

Cet évènement est susceptible d'être modifié selon l'évolution des mesures sanitaires liées au COVID-19.

FILM



La forêt de mon père

De Vero Cratzborn avec Léonie Souchaud, Ludivine Sagnier, Alban Lenoir

Premier film de la réalisatrice belge Vero Cratzborn, «La forêt de mon père» dépeint l'amour inconditionnel d'une fille pour son père atteint de troubles psychiques.

Synopsis : Gina, 15 ans, grandit dans une famille aimante en lisière de forêt. Elle admire son père Jimmy, imprévisible et fantasque, dont elle est prête à pardonner tous les excès. Jusqu'au jour où la situation devient intenable : Jimmy bascule et le fragile équilibre familial est rompu. Dans l'incompréhension et la révolte, Gina s'allie avec un adolescent de son quartier pour sauver son père.

► Prochainement disponible en DVD

TÉLÉFILM



Apprendre à t'aimer

De Stéphanie Pillonca-Kervern avec Ary Abittan, Julie de Bona, Youssef Hajdi

Apprendre à t'aimer évoque le parcours d'un père qui sera confronté au handicap à la naissance de sa fille porteuse de trisomie 21. Ce téléfilm français a déjà été primé lors du 22^e festival des créations télévisuelles de Luchon début février et a reçu le prix « coup de cœur du jury ».

Synopsis : Frank est un père dont les rêves vont être bousculés par la naissance de sa fille porteuse de trisomie 21. Comment va-t-il affronter les petits et grands sacrifices que cette nouvelle vie lui impose ?

ÉVÉNEMENT

Grande soirée du Psychodon

Le mardi 6 octobre à l'Olympia, Paris

« Accompagner, soutenir, sensibiliser sur les maladies psychiques »

En 2018, les études épidémiologiques montrent qu'1 français sur 5 sera atteint d'un trouble psychique dans sa vie. La majorité d'entre eux vit l'apparition de la maladie psychique entre 15 et 25 ans, mais les malades sont insuffisamment dépistés et traités.

Le Psychodon s'est donné pour missions d'informer, sensibiliser et mobiliser sur les maladies psychiques autour de trois grands axes : la recherche, l'accompagnement et la prévention sur les territoires. Le Psychodon met également en relation les associations, les bénéficiaires avec les mécènes et les entreprises. L'objectif est d'aider les acteurs du champ de la santé mentale à se fédérer pour travailler ensemble sur des projets innovants et des initiatives locales.

Habituellement programmée chaque 12 juin, la grande soirée a été décalée au 6 octobre 2020 à cause de la crise sanitaire. Les organisateurs ont tout de même maintenu la



date et ont proposé l'« Happy Hour » du Psychodon, une émission en live pour évoquer le risque psychique chez les jeunes, en compagnie de Didier Meillerand, Gringe, Dr Alice Oppetit, Dr Olivier Phan, 2 jeunes ambassadrices en santé mentale de la Fondation ARHM et Lou Benmenni-Leprince de la Croix-Rouge. Replay disponible sur psychodon.org.

La grande soirée sera diffusée en direct sur la chaîne C8.

Cet événement est susceptible d'être modifié selon l'évolution des mesures sanitaires liées au COVID-19.

Nous suivre sur les réseaux sociaux c'est déjà nous soutenir !

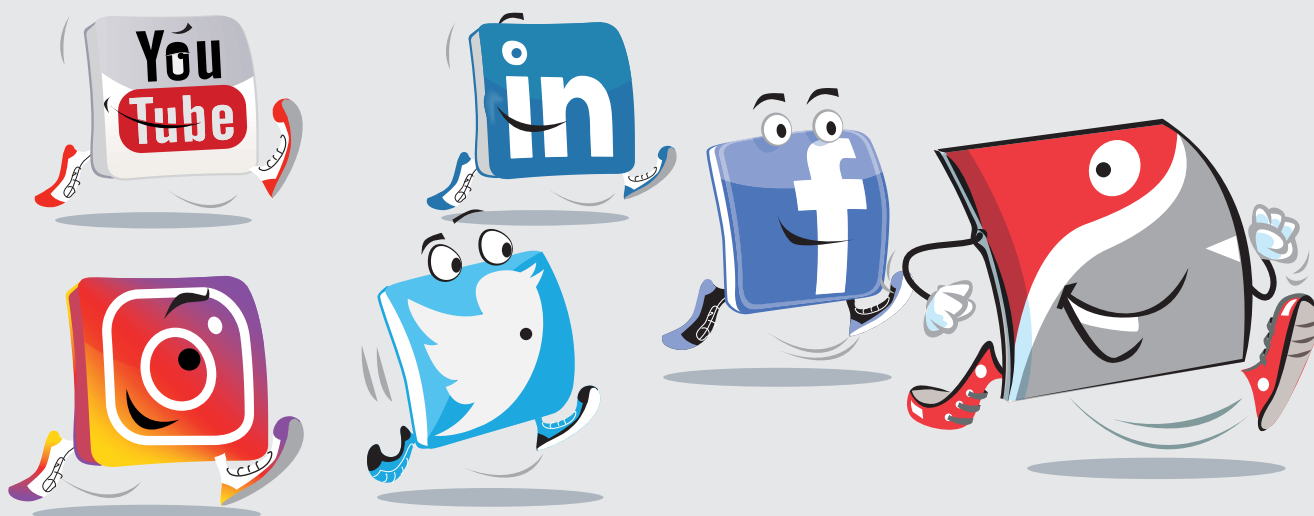

N'hésitez pas à partager
nos actualités et nos actions

www.fondation-amisdelatelier.org



FONDATION DES AMIS DE L'ATELIER
Au service des enfants et adultes en situation de handicap

17 rue de l'Égalité - 92290 Châtenay-Malabry - Tél. : 01 46 29 24 44